

RAPORT

O STANIE GMINY JEDLICZE

ZA 2022 ROK

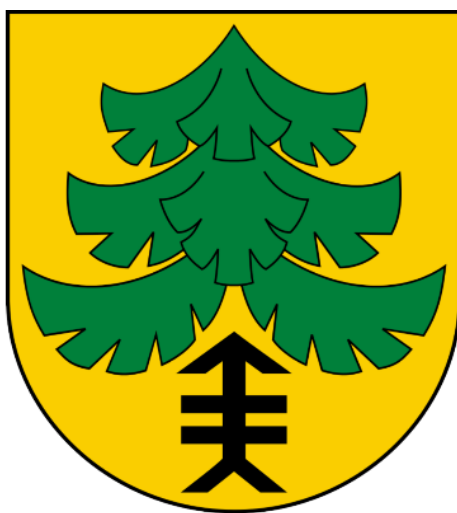

Spis treści

Gmina Jedlicze w liczbach	6
Przygotowywanie projektów uchwał rady gminy	10
Opracowywanie programów rozwoju w trybie określonym w przepisach o zasadach prowadzenia polityki rozwoju	19
Kontrole wewnętrzne i zewnętrzne	19
Kierowanie bieżącymi sprawami gminy oraz reprezentacja gminy na zewnątrz.....	19
Składanie cywilnoprawnych oświadczeń woli w imieniu gminy	48
Burmistrz jako kierownik urzędu gminy oraz zwierzchnik pracowników gminnych	50
Zatrudnianie i zwalnianie kierowników gminnych jednostek organizacyjnych.....	51
Zakres i sposób wykonywania podlegających wykonaniu przez burmistrza uchwał rady gminy .	51
Realizacja obowiązku w zakresie przedkładania uchwał organom nadzoru	60
Plan operacyjny ochrony przed powodzią oraz działania w stanie klęski żywiołowej	61
Działania związane z realizacją ustawy o zakupie preferencyjnym paliwa stałego przez gospodarstwa domowe, ustawy o dodatku węglowym oraz ustawy o szczególnych rozwiązaniach w zakresie niektórych źródeł ciepła w związku z sytuacją na rynku paliw	62
Realizacja ustawy o zakupie preferencyjnym paliwa stałego przez gospodarstwa domowe .	62
Realizacja ustawy o dodatku węglowym.....	62
Realizacja ustawy o szczególnych rozwiązaniach w zakresie niektórych źródeł ciepła w związku z sytuacją na rynku paliw	63
Wykonywanie budżetu i gospodarka finansowa	63
Finanse Gminy w liczbach	63
Podatki i opłaty lokalne	66
Wykonanie Funduszu Sołeckiego	68
Dotacje.....	70
Pozyskane dofinansowanie dla Gminy Jedlicze ze źródeł zewnętrznych	73
Gospodarowanie mieniem komunalnym	77
Ochrona mienia gminy	79
Monitoring.....	79
Ubezpieczenia.....	79
Część analityczna	82
Dokumenty strategiczne	82
Oświata i wychowanie.....	83
Baza oświatowa – wykonane remonty	83
Organizacja pracy szkół	86
Uczniowie	86
Nauczyciele, administracja i pracownicy obsługi	88

Dowóz uczniów, w tym uczniów niepełnosprawnych	89
Opieka świetlicowa.....	90
Pomoc psychologiczno pedagogiczna i kształcenie specjalne.....	90
Pomoc socjalna dla uczniów	91
Kontrola obowiązku szkolnego i nauki.....	92
Dofinansowanie kosztów kształcenia młodocianych pracowników	92
Dofinansowanie kosztów kształcenia młodocianych pracowników	93
Nagrody dla najlepszych nauczycieli.....	93
Nagrody dla najlepszych uczniów	93
Stypendia dla dzieci szczególnie uzdolnionych.....	93
Projekty realizowane przez placówki oświatowe w 2022 roku	94
Dochody i wydatki na oświatę.....	95
Samorządowy Żłobek w Jedliczu	97
Zespół Ekonomiczno Administracyjny Szkół i Przedszkoli	97
Kultura, sport i rekreacja.....	98
Gminna Biblioteka Publiczna im. Kaspra Wojnara w Jedliczu	98
Gminny Ośrodek Kultury im. Bronisławy Betlej w Jedliczu	102
Gminny Ośrodek Sportu i Rekreacji w Jedliczu	107
Pomoc społeczna.....	109
Gminny Ośrodek Pomocy Społecznej w Jedliczu	109
Samorządowy Dom Pomocy Społecznej w Jedliczu	116
Ochrona zdrowia.....	121
Bezpieczeństwo publiczne i ochrona przeciwpożarowa	124
Ochrona środowiska naturalnego.....	130
Infrastruktura gminna.....	135
Funkcjonowanie JPGKiM Sp. z o.o.....	152
Ład przestrzenny	157

Szanowni Państwo,

niniejszym przekazuję Raport o Stanie Gminy Jedlicze za 2022 rok, opracowany zgodnie z art. 28 aa ustawy o samorządzie gminnym oraz uchwałą Rady Miejskiej w Jedliczu z dnia 15 kwietnia 2019 r. w sprawie określenia wymogów raportu o stanie Gminy Jedlicze.

Dokument został przygotowany przez pracowników Urzędu Gminy Jedlicze, przy współpracy ze wszystkimi jednostkami organizacyjnymi, SPG ZOZ w Jedliczu oraz JPGKiM Sp. z o.o.

Raport w syntetycznym ujęciu prezentuje informacje o ważnych aspektach funkcjonowania Gminy w poszczególnych dziedzinach zarządzania, w szczególności takich jak programy i strategie, gospodarka i finanse, oświata i wychowanie, kultura, sport i rekreacja, pomoc społeczna, ochrona zdrowia, bezpieczeństwo publiczne, ochrona środowiska naturalnego, infrastruktura gminna, gospodarka komunalna, ład przestrzenny.

Zachęcam do lektury Raportu o Stanie Gminy Jedlicze za rok 2022 i rzeczowej dyskusji.

Jedlicze, dnia 31 maja 2023 r.

Burmistrz Gminy Jedlicze



Jolanta Urbanik

Gmina Jedlicze w liczbach

Na terenie Gminy Jedlicze, obejmującym 58 km² (w tym 81% tereny wiejskie), na dzień 31 grudnia 2022 r. zameldowanych na pobyt stały było 15 088 osób.

Liczba mieszkańców zameldowanych na pobyt stały na dzień 31.12.2022 r.

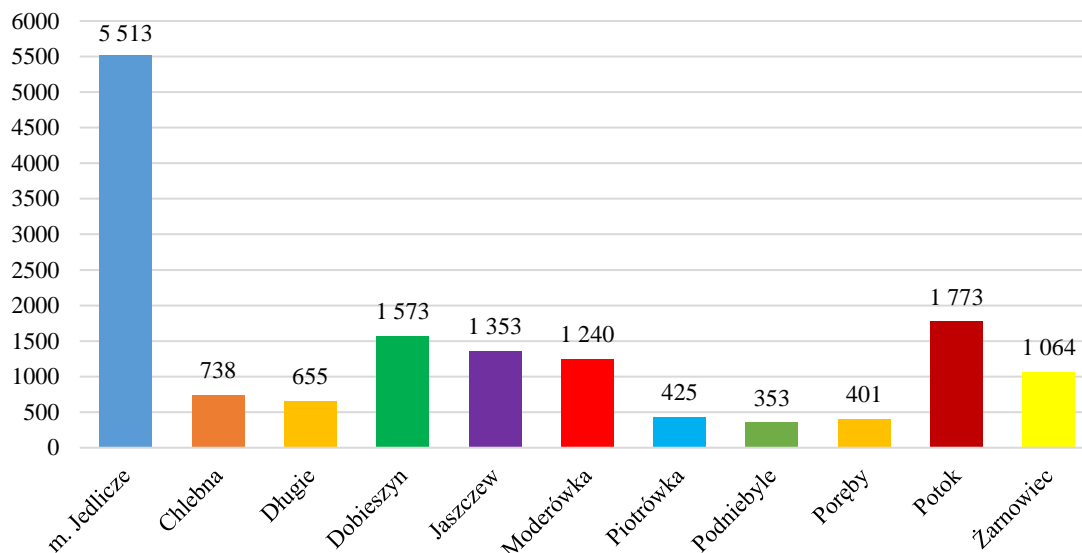

(opracowanie własne na podstawie Rejestru Mieszkańców Gminy Jedlicze)

W mieście Jedlicze stanowiącym 11% obszaru Gminy zameldowanych jest 36,5% ogółu mieszkańców Gminy. Na koniec 2022 r. na terenie miasta Jedlicze zameldowanych na pobyt stały było 5 513 osób, zaś na terenach wiejskich 9 575.

Dokonując analizy danych demograficznych, obserwujemy spadek liczby mieszkańców. W stosunku do roku 2021 liczba mieszkańców zmniejszyła się o 327 osób, co stanowi 2,1% (na dzień 31 grudnia 2021 r. zameldowanych na pobyt stały na terenie Gminy Jedlicze było 15 151 mieszkańców).

Liczba mieszkańców Gminy Jedlicze w latach 2018-2022

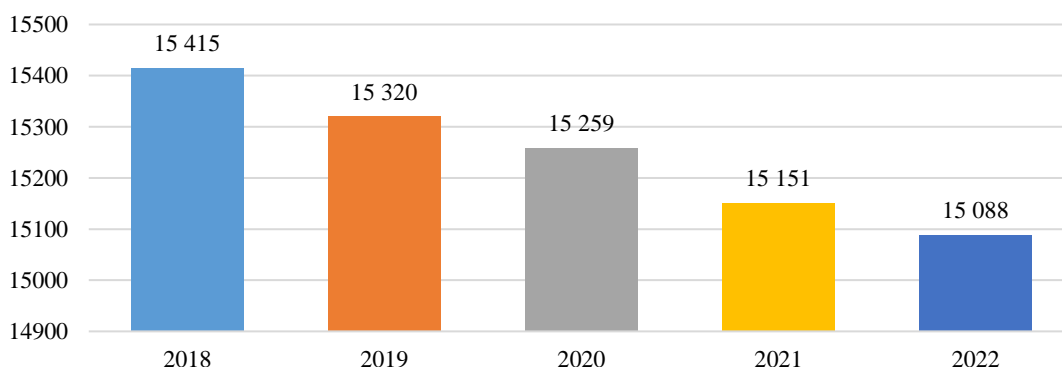

(opracowanie własne na podstawie Rejestru Mieszkańców Gminy Jedlicze)

Istotnym czynnikiem demograficznym jest poziom przyrostu naturalnego. W roku 2022 odnotowano saldo ujemne - według danych Rejestru Mieszkańców Gminy Jedlicze urodziło się 112 dzieci, odnotowano zaś 202 zgony.

Urodzenia w Gminie Jedlicze

rok	chłopcy	dziewczynki	razem
2018	74	84	158
2019	65	65	130
2020	65	69	134
2021	60	77	137
2022	62	50	112

(opracowanie własne na podstawie Rejestru Mieszkańców Gminy Jedlicze)

Zgony w Gminie Jedlicze

rok	mężczyźni	kobiety	razem
2018	83	85	168
2019	72	76	148
2020	102	104	206
2021	112	90	202
2022	97	105	202

(opracowanie własne na podstawie Rejestru Mieszkańców Gminy Jedlicze)

W porównaniu do roku 2021 urodziło się o 25 dzieci mniej, natomiast liczba zgonów pozostała na tym samym poziomie – zmarły 202 osoby.

Przyrost naturalny w latach 2018-2022

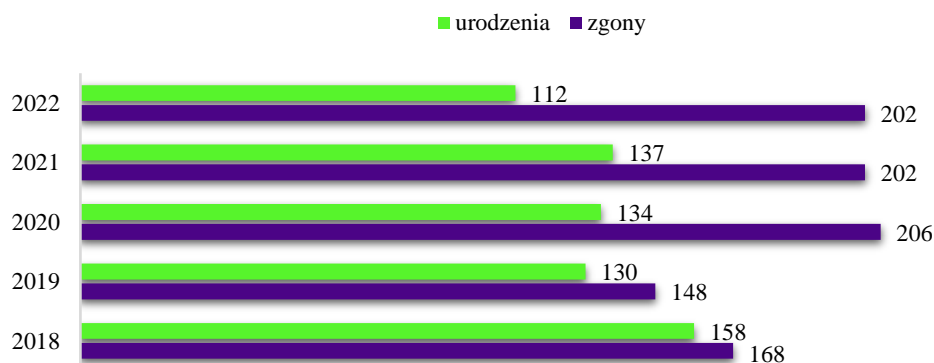

(opracowanie własne na podstawie Rejestru Mieszkańców Gminy Jedlicze)

Struktura ludności według kryterium wieku mieszkańców Gminy Jedlicze na koniec 2022 r. kształtuje się następująco:

- liczba osób w wieku przedprodukcyjnym (17 lat i mniej): mężczyźni – 1 441, kobiety – 1 422 - razem 2 863 osób,
- liczba osób w wieku produkcyjnym: mężczyźni (18-65 lat) wynosiła 4 938, kobiety (18-60 lat) wynosiła 4 181 – razem 9 119 osób,
- liczba osób w wieku poprodukcyjnym: mężczyźni (66 lat i więcej) wynosiła 983, kobiety (61 lat i więcej) wynosiła 2 123 - razem 3 106 osób.

W porównaniu do roku poprzedniego, nieznacznie wzrosła liczba kobiet w wieku przedprodukcyjnym, spadła natomiast liczba mężczyzn. Spadła liczba kobiet i mężczyzn w wieku produkcyjnym. Zaobserwować można nieznaczny spadek liczby kobiet oraz znaczny wzrost liczby mężczyzn, w wieku poprodukcyjnym w odniesieniu do roku 2021. Poniżej w formie graficznej przedstawiono porównanie grup wiekowych w latach 2021 - 2022.

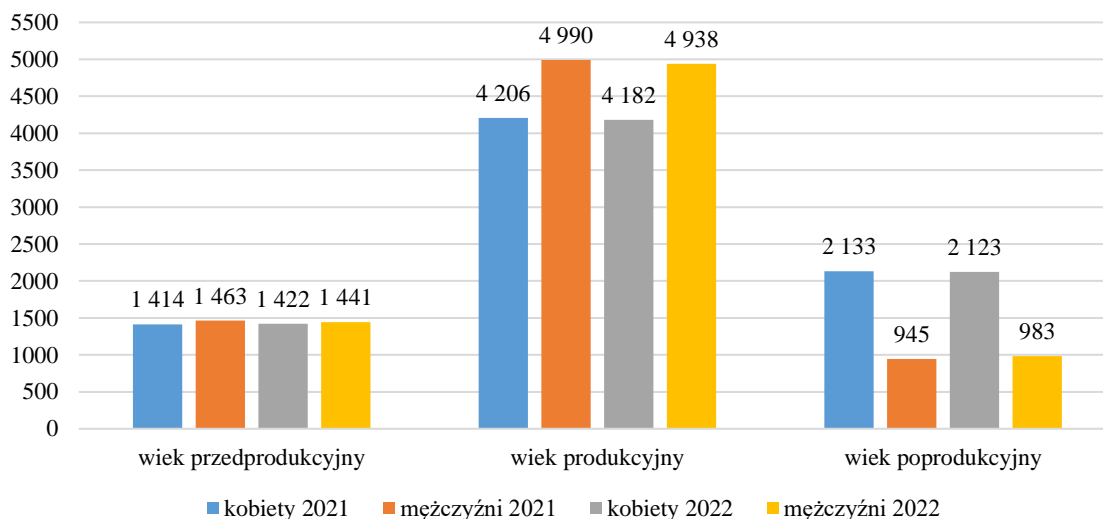

(opracowanie własne na podstawie Rejestru Mieszkańców Gminy Jedlicze)

W 2022 r. mediana wieku mieszkańców gminy Jedlicze zameldowanych na pobyt stały wyniosła 42,5 roku.

Przedsiębiorcy

Według danych na dzień 31 grudnia 2022 roku w Centralnej Ewidencji i Informacji Działalności Gospodarczej (CEIDG) prowadzonej przez Ministra Rozwoju, Pracy i Technologii na terenie Gminy Jedlicze funkcjonowało 650 podmiotów (aktywni przedsiębiorcy według głównego miejsca wykonywania działalności gospodarczej w Gminie Jedlicze). Są to przede wszystkim mikro i małe przedsiębiorstwa. Wiodącymi gałęziami gospodarki w gminie są: handel, usługi budowlane, przetwórstwo przemysłowe, usługi transportowe. Zdecydowana większość przedsiębiorców to osoby fizyczne. Podmioty większe, działające w formie osób prawnych, to zdecydowana mniejszość.

W 2022 roku w Urzędzie Gminy Jedlicze przetworzono 206 wniosków złożonych przez przedsiębiorców (osoby prowadzące działalność gospodarczą) do ogólnopolskiego system informatycznego CEIDG, z tego:

- 27 wniosków dotyczyło założenia działalności gospodarczej,
- 26 wniosków dotyczyło zakończenia działalności gospodarczej,
- 97 wniosków dotyczyło zmian w działalności gospodarczej,
- 36 wniosków dotyczyło zawieszenia działalności gospodarczej,
- 19 wniosków dotyczyło wznowienia działalności gospodarczej.

Osoby fizyczne prowadzące działalność gospodarczą wg sekcji PKD 2007 Dane za 2022 rok

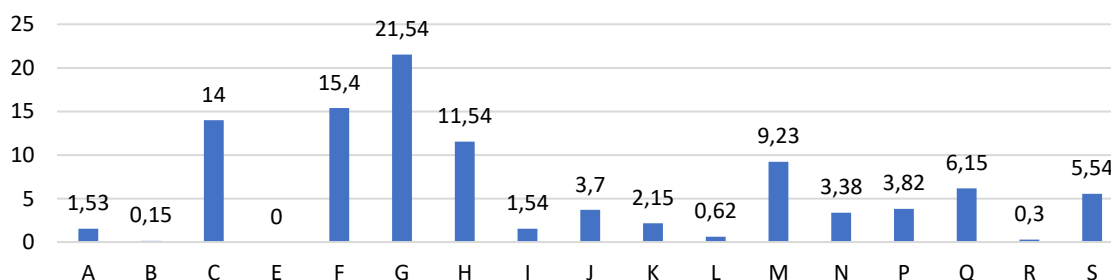

Sekcje PKD 2007:

- A. Rolnictwo, leśnictwo, łowiectwo i rybactwo
- B. Górnictwo i wydobywanie
- C. Przetwórstwo przemysłowe
- D. Wytwarzanie i zaopatrywanie w energię elektryczną, gaz, parę wodną, gorącą wodę i powietrze do układów klimatyzacyjnych
- E. Dostawa wody; gospodarowanie ściekami i odpadami oraz działalność związana z rekultywacją
- F. Budownictwo
- G. Handel hurtowy i detaliczny; naprawa pojazdów samochodowych, włączając motocykle
- H. Transport i gospodarka magazynowa
- I. Działalność związana z zakwaterowaniem i usługami gastronomicznymi
- J. Informacja i komunikacja
- K. Działalność finansowa i ubezpieczeniowa
- L. Działalność związana z obsługą rynku nieruchomości
- M. Działalność profesjonalna, naukowa i techniczna
- N. Działalność w zakresie usług administrowania i działalność wspierająca
- O. Administracja publiczna i obrona narodowa; obowiązkowe zabezpieczenia społeczne
- P. Edukacja
- Q. Opieka zdrowotna i opieka społeczna
- R. Działalność związana z kulturą, rozrywką i rekreacją
- S. Pozostała działalność usługowa
- T. Gospodarstwa domowe zatrudniające pracowników; gospodarstwa domowe produkujące wyroby i świadczące usługi na własne potrzeby
- U. Organizacje i zespoły eksterytorialne

Podmioty gospodarcze w poszczególnych miejscowościach - dane z CEIDG

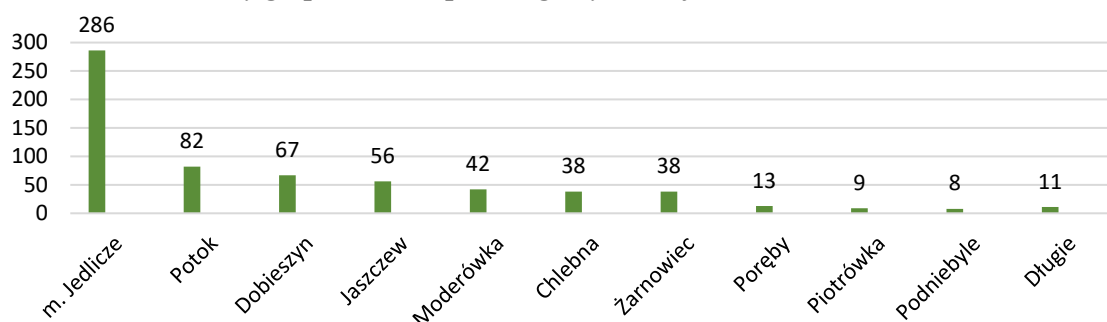

Powyższe dane wskazują wyraźną dysproporcję między gęstością rozmieszczenia podmiotów gospodarczych w ośrodku miejskim w stosunku do obszaru wiejskiego gminy.

Przedsiębiorcy prowadzący działalność gospodarczą w Gminie Jedlicze wg wieku

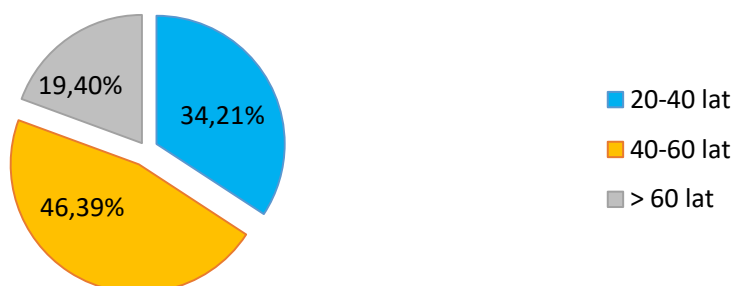

Analiza powyższego wykresu wskazuje, że przeważającą grupą wiekową prowadzącą działalność gospodarczą są mieszkańcy gminy w wieku 40 do 60 lat.

Liczba podmiotów gospodarki narodowej wg formy prawnej na terenie Gminy Jedlicze w 2022 roku

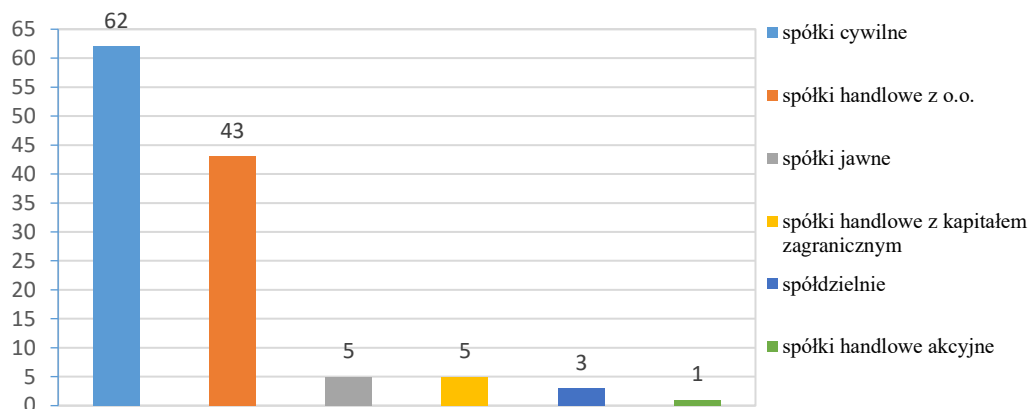

Przygotowywanie projektów uchwał rady gminy

Zgodnie ze Statutem Gminy Jedlicze inicjatywa uchwałodawcza przysługuje Burmistrzowi, Komisjom Rady Miejskiej, radnym w liczbie co najmniej 3 osób, Klubom Radnych, grupie mieszkańców co najmniej 200 osób.

Na 91 uchwał podjętych w 2022 roku:

1) Radni Rady Miejskiej w Jedliczu podjęli inicjatywę w 4 sprawach, tj.:

- ustalenie wysokości diet oraz zwrotu kosztów podróży służbowych dla radnych Rady Miejskiej w Jedliczu,
- ustalenie wysokości diet oraz zwrotu kosztów podróży służbowych dla radnych Rady Miejskiej w Jedliczu
- nieudzielenie Burmistrzowi Gminy Jedlicze wotum zaufania,
- nieudzielenie absolutorium dla Burmistrza Gminy Jedlicze z tytułu wykonania budżetu za 2021 rok,

2) Burmistrz Gminy Jedlicze podjął inicjatywę uchwałodawczą w 82 sprawach, w tym między innymi:

- w sprawie uchwalenia budżetu gminy oraz zmian w budżecie,
- w sprawie uchwalenia Wieloletniej Prognozy Finansowej Gminy Jedlicze na lata 2022 – 2032 oraz zmian WPF,
- w sprawie wyrażenia zgody na zaciągnięcie zobowiązania na rok 2023 na realizację zadań pn.: „Rozbudowa i przebudowa (modernizacja) oczyszczalni ścieków w Jedliczu – etap I” oraz „Rozbudowa i przebudowa (modernizacja) oczyszczalni ścieków w Jedliczu – etap I”.
- w sprawie przyjęcia „Programu Ochrony Środowiska dla Gminy Jedlicze na lata 2021-2024” z uwzględnieniem perspektywy do 2028 roku,
- w sprawie dopuszczenia zapłaty podatków i innych opłat stanowiących dochody budżetu Gminy Jedlicze innym instrumentem płatniczym,
- w sprawie ustalenia przebiegu drogi gminnej nr G114662R w m. Jedlicze,
- w sprawie Gminnego Programu Profilaktyki i Rozwiązywania Problemów Alkoholowych oraz Przeciwdziałania Narkomanii dla Gminy Jedlicze na lata 2022-2025,

- w sprawie przyjęcia Programu opieki nad zwierzętami bezdomnymi oraz zapobiegania bezdomności zwierząt na terenie Gminy Jedlicze na 2022 rok,
- w sprawie zaciągnięcia zobowiązania na wykonanie dokumentacji w zakresie zadania pn. „Budowa oświetlenia drogowego przy drogach gminnych nr 11462R (na winnicę), drodze gminnej „Na Zapłocie” i drodze wewnętrznej na działce 1153 – Kolonia Moderówka w m. Moderówka”,
- w sprawie przyjęcia do realizacji zadania publicznego pn. „Bezpieczne przejścia dla pieszych w mieście Jedlicze” w ramach Rządowego programu ograniczania przestępczości i aspołecznych zachowań Razem bezpieczniej im. Władysława Stasiaka na lata 2022-2024,
- w sprawie określenia stawki za 1 kilometr przebiegu pojazdu w Gminie Jedlicze w związku ze zwrotem kosztów przejazdu niepełnosprawnego ucznia i jego opiekuna do szkoły, przedszkola lub ośrodka,
- w sprawie przyjęcia Gminnego Programu Wspierania Rodziny dla Gminy Jedlicze na lata 2023-2025,
- w sprawie wyrażenia zgody na zaciągnięcie zobowiązania na 2023 i 2024 rok na realizację zadania pn. „Budowa sali gimnastycznej wraz z zapleczem przy Szkole Podstawowej w Dobieszynie”,
- w sprawie zaciągnięcia zobowiązania na wykonanie Programów Funkcjonalno Użytkowych w zakresie zadań pn: „Przebudowa odcinka drogi gminnej G114652R w m. Moderówka”, „Przebudowa odcinka drogi gminnej G114712R i G114714R w m. Chlebna i Poręby”, „Przebudowa drogi zlokalizowanej na dz. 523/1 i 506 w m. Piotrówka”,
- w sprawie wyboru metody ustalenia opłaty za gospodarowanie odpadami komunalnymi oraz ustalenia stawki takiej opłaty,
- w sprawie dopłaty dla wybranych taryfowych grup odbiorców usług wodociągowo – kanalizacyjnych,
- w sprawie uchwalenia rocznego programu współpracy Gminy Jedlicze z organizacjami pozarządowymi oraz podmiotami wymienionymi w art. 3 ust. 3 ustawy z dnia 24 kwietnia 2003 r. o działalności pożytku publicznego i o wolontariacie na 2023 rok,
- w sprawie uchwalenia Gminnego Programu Opieki nad Zabytkami dla Gminy Jedlicze na lata 2022-2025,
- w sprawie wyrażenia zgody na zawarcie przez Gminę Jedlicze umowy o świadczenie usług w zakresie publicznego transportu zbiorowego,
- w sprawie przyjęcia „Aktualizacji założeń do planu zaopatrzenia w ciepło, energię elektryczną i paliwa gazowe dla Gminy Jedlicze na lata 2022-2025”,
- w sprawie wyrażenia zgody na zaciągnięcie zobowiązania na 2023 rok na przeprowadzenie Strategicznej oceny oddziaływania na środowisko projektu Strategii Rozwoju Ponadlokalnego „Dorzecze Wisłoki” na lata 2022 – 2030,
- w sprawie wyrażenia zgody na zaciągnięcie zobowiązania na 2023 rok na realizację przedsięwzięcia grantowego pn. „Dostępni i otwarci na szczególne potrzeby”,
- w sprawie wyrażenia zgody na zawarcie porozumienia międzygminnego dotyczącego powołania Związku ZIT mającego na celu współpracę jednostek samorządu terytorialnego Miejskiego Obszaru Funkcjonalnego Krosno służącą realizacji Zintegrowanych Inwestycji Terytorialnych,

3) 3 uchwały przygotowane zostały w związku ze złożonymi petycjami, tj.:

- w sprawie rozpatrzenia petycji dotyczącej uchwalenia uchwał odnośnie zakazu stosowania maseczek ochronnych, kwarantann i izolacji medycznej, szczepionek mRNA,
- w sprawie przekazania petycji odnośnie naprawy programów ochrony powietrza według właściwości,
- w sprawie rozpatrzenia petycji dotyczącej uroczystego uczczenia 100 rocznicy uchwalenia pierwszej – Polskiej Republikańskiej Konstytucji (Konstytucji Marcowej) z 1921/1922,

4) 2 uchwały przygotowano w związku ze złożoną skargą, tj:

- w sprawie rozpatrzenia skargi na działalność Burmistrza Gminy Jedlicze,
- w sprawie rozpatrzenia skargi na przewlekłość postępowania Burmistrza Gminy Jedlicze.

Łącznie w 2022 roku podczas 16 sesji Rada Miejska w Jedliczu podjęła 91 uchwał.

Uchwały podjęte przez Radę Miejską w Jedliczu w 2022 r.			
Lp.	Nr uchwały	Data podjęcia	Tytuł uchwały
1.	LII/372/2022	19 stycznia 2022 r.	w sprawie uchwały budżetowej Gminy Jedlicze na rok 2022
2.	LII/373/2022	19 stycznia 2022 r.	w sprawie uchwalenia Wieloletniej Prognozy Finansowej Gminy Jedlicze na lata 2022-2032
3.	LII/374/2022	19 stycznia 2022 r.	w sprawie przyjęcia „Programu Ochrony Środowiska dla Gminy Jedlicze na lata 2021-2024” z uwzględnieniem perspektywy do 2028 roku
4.	LIII/375/2022	10 lutego 2022 r.	w sprawie wyrażenia zgody na zaciągnięcie zobowiązania na rok 2023 na realizację zadania pn.: „Rozbudowa i przebudowa (modernizacja) oczyszczalni ścieków w Jedliczu – etap I”.
5.	LIII/376/2022	10 lutego 2022 r.	w sprawie wyrażenia zgody na zaciągnięcie zobowiązania na rok 2023 na realizację zadania pn.: „Rozbudowa i przebudowa (modernizacja) oczyszczalni ścieków w Jedliczu – etap II”.
6.	LIII/377/2022	10 lutego 2022 r.	w sprawie zmian w budżecie Gminy Jedlicze na 2022 rok.
7.	LIII/378/2022	10 lutego 2022 r.	w sprawie zmiany uchwały nr LII/373/2022 Rady Miejskiej w Jedliczu z dnia 19 stycznia 2022 r. w sprawie uchwalenia Wieloletniej Prognozy Finansowej Gminy Jedlicze na lata 2022-2032
8.	LIII/379/2022	10 lutego 2022 r.	w sprawie zmiany uchwały Nr XVIII/173/2004 Rady Miejskiej w Jedliczu z dnia 28 kwietnia 2004 r. w sprawie ustalenia wysokości stawek opłaty za zajęcie pasa drogowego dróg gminnych na terenie Gminy Jedlicze
9.	LIV/380/2022	28 marca 2022 r.	w sprawie udzielenia pomocy finansowej dla Powiatu Krośnieńskiego
10.	LIV/381/2022	28 marca 2022 r.	w sprawie ustalenia wysokości diet oraz zwrotu kosztów podróży służbowych dla radnych Rady Miejskiej w Jedliczu
11.	LIV/382/2022	30 marca 2022 r.	w sprawie dopuszczenia zapłaty podatków i innych opłat stanowiących dochody budżetu Gminy Jedlicze innym instrumentem płatniczym
12.	LIV/383/2022	30 marca 2022 r.	w sprawie przyjęcia Gminnego Programu Osłownego „Korpus Wsparcia Seniorów” na rok 2022 w Gminie Jedlicze
13.	LIV/384/2022	30 marca 2022 r.	w sprawie rozpatrzenia petycji dotyczącej uchwalenia uchwał odnośnie zakazu stosowania

Uchwały podjęte przez Radę Miejską w Jedliczu w 2022 r.			
Lp.	Nr uchwały	Data podjęcia	Tytuł uchwały
			maseczek ochronnych, kwarantann i izolacji medycznej, szczepionek mRNA
14.	LIV/385/2022	30 marca 2022 r.	w sprawie przekazania petycji odnośnie naprawy programów ochrony powietrza według właściwości
15.	LV/386/2022	6 kwietnia 2022 r.	w sprawie zmian w budżecie Gminy Jedlicze na 2022 rok
16.	LV/387/2022	6 kwietnia 2022 r.	w sprawie zmiany uchwały nr LII/373/2022 Rady Miejskiej w Jedliczu z dnia 19 stycznia 2022 r. w sprawie uchwalenia Wieloletniej Prognozy Finansowej Gminy Jedlicze na lata 2022-2032
17.	LVI/388/2022	19 kwietnia 2022 r.	w sprawie zmian w budżecie Gminy Jedlicze na 2022 rok
18.	LVII/389/2022	28 kwietnia 2022 r.	w sprawie udzielenia pomocy finansowej dla Powiatu Krośnieńskiego na realizację zadania własnego Powiatu Krośnieńskiego dotyczącego wykonania dokumentacji technicznej w zakresie budowy drogi publicznej relacji Potok – Jedlicze
19.	LVII/390/2022	28 kwietnia 2022 r.	w sprawie zmian w budżecie Gminy Jedlicze na 2022 rok
20.	LVII/391/2022	28 kwietnia 2022 r.	w sprawie zmiany uchwały nr LII/373/2022 Rady Miejskiej w Jedliczu z dnia 19 stycznia 2022 r. w sprawie uchwalenia Wieloletniej Prognozy Finansowej Gminy Jedlicze na lata 2022-2032
21.	LVII/392/2022	28 kwietnia 2022 r.	w sprawie wysokości ekwiwalentu pieniężnego dla strażaków ratowników ochotniczych straży pożarnych z terenu Gminy Jedlicze, uczestniczących w działaniu ratowniczym, akcji ratowniczej, szkoleniu lub ćwiczeniu
22.	LVII/393/2022	28 kwietnia 2022 r.	w sprawie wyrażenia zgody na odstąpienie od obowiązku przetargowego trybu zawarcia kolejnej umowy dzierżawy z dotychczasowym dzierżawcą, której przedmiotem jest ta sama nieruchomości na okres 5 lat (dot. części działki nr ewid. 2191/11 położonej w Jedliczu)
23.	LIX/394/2022	16 maja 2022 r.	w sprawie zmian w budżecie Gminy Jedlicze na 2022 rok
24.	LX/395/2022	8 czerwca 2022 r.	w sprawie zmian w budżecie Gminy Jedlicze na 2022 rok
25.	LX/396/2022	8 czerwca 2022 r.	w sprawie zmiany uchwały nr LII/373/2022 Rady Miejskiej w Jedliczu z dnia 19 stycznia 2022 r. w sprawie uchwalenia Wieloletniej Prognozy Finansowej Gminy Jedlicze na lata 2022-2032
26.	LXII/397/2022	28 lipca 2022 r.	w sprawie nieudzielenia Burmistrzowi Gminy Jedlicze wotum zaufania
27.	LXII/398/2022	29 lipca 2022 r.	w sprawie absolutorium dla Burmistrza Gminy Jedlicze z tytułu wykonania budżetu za 2021 rok
28.	LXII/399/2022	29 lipca 2022 r.	w sprawie zmian w budżecie Gminy Jedlicze na 2022 rok
29.	LXII/400/2022	29 lipca 2022 r.	w sprawie zatwierdzenia sprawozdania finansowego Samodzielnego Publicznego Gminnego Zakładu Opieki Zdrowotnej w Jedliczu za rok 2021

Uchwały podjęte przez Radę Miejską w Jedliczu w 2022 r.			
Lp.	Nr uchwały	Data podjęcia	Tytuł uchwały
30.	LXII/401/2022	29 lipca 2022 r.	w sprawie rozpatrzenia skargi na działalność Burmistrza Gminy Jedlicze
31.	LXII/402/2022	5 sierpnia 2022 r.	w sprawie ustalenia przebiegu drogi gminnej nr G114662R w m. Jedlicze
32.	LXII/403/2022	5 sierpnia 2022 r.	w sprawie wyrażenia zgody na zawarcie kolejnej umowy dzierżawy z dotychczasowym dzierżawcą, której przedmiotem jest ta sama nieruchomość na okres 1 roku
33.	LXII/404/2022	5 sierpnia 2022 r.	w sprawie wyrażenia zgody na odstąpienie od obowiązku przetargowego trybu zawarcia kolejnej umowy dzierżawy na okres 5 lat
34.	LXII/405/2022	5 sierpnia 2022 r.	w sprawie wyrażenia zgody na odstąpienie od obowiązku przetargowego trybu zawarcia kolejnej umowy dzierżawy z dotychczasowym dzierżawcą, której przedmiotem jest ta sama nieruchomość na okres 5 lat
35.	LXII/406/2022	5 sierpnia 2022 r.	w sprawie wyrażenia zgody na odstąpienie od obowiązku przetargowego trybu zawarcia kolejnej umowy dzierżawy na okres 5 lat
36.	LXII/407/2022	5 sierpnia 2022 r.	w sprawie wyrażenia zgody na zawarcie kolejnej umowy dzierżawy z dotychczasowym dzierżawcą na okres 1 roku
37.	LXII/408/2022	5 sierpnia 2022 r.	w sprawie wyrażenia zgody na odstąpienie od obowiązku przetargowego trybu zawarcia kolejnej umowy dzierżawy na okres 5 lat
38.	LXII/409/2022	5 sierpnia 2022 r.	w sprawie zmiany Statutu Młodzieżowej Rady Miejskiej w Jedliczu
39.	LXII/410/2022	5 sierpnia 2022 r.	zmieniająca Uchwałę nr LIV/416/2018 Rady Miejskiej w Jedliczu z dnia 16 marca 2018 r. w sprawie: ustalenia tygodniowego obowiązkowego wymiaru godzin zajęć niektórych nauczycieli zatrudnionych w szkołach prowadzonych przez Gminę Jedlicze
40.	LXII/411/2022	5 sierpnia 2022 r.	w sprawie określenia średniej ceny jednostki paliwa w Gminie Jedlicze w roku szkolnym 2022/2023
41.	LXII/412/2022	5 sierpnia 2022 r.	w sprawie ustalenia wysokości diet oraz zwrotu kosztów podróży służbowych dla radnych Rady Miejskiej w Jedliczu
42.	LXIII/413/2022	12 września 2022 r.	w sprawie zmian w budżecie Gminy Jedlicze na 2022 rok
43.	LXIII/414/2022	12 września 2022 r.	w sprawie zmiany uchwały nr LII/373/2022 Rady Miejskiej w Jedliczu z dnia 19 stycznia 2022 r. w sprawie uchwalenia Wieloletniej Prognozy Finansowej Gminy Jedlicze na lata 2022-2032
44.	LXIV/415/2022	30 września 2022 r.	w sprawie zmian w budżecie Gminy Jedlicze na 2022 rok
45.	LXIV/416/2022	30 września 2022 r.	w sprawie wyrażenia zgody na przejęcie w formie darowizny działki o nr ewid. 860/1 w Dobieszynie
46.	LXIV/417/2022	30 września 2022 r.	w sprawie wyrażenia zgody na przejęcie w formie darowizny działek o nr ewid. 416 i 417 w Żarnowcu
47.	LXIV/418/2022	30 września 2022 r.	dotycząca zmiany uchwały Nr LXII/402/2022 Rady Miejskiej w Jedliczu z dnia 5 sierpnia

Uchwały podjęte przez Radę Miejską w Jedliczu w 2022 r.			
Lp.	Nr uchwały	Data podjęcia	Tytuł uchwały
			2022 r. w sprawie ustalenia przebiegu drogi gminnej nr G114662R w m. Jedlicze
48.	LXIV/419/2022	30 września 2022 r.	w sprawie wyrażenia zgody na odstąpienie od obowiązku przetargowego trybu zawarcia kolejnej umowy dzierżawy z dotychczasowym dzierżawcą, której przedmiotem jest ta sama nieruchomość na okres 5 lat (dot. dz. 769 w Dobieszynie)
49.	LXIV/420/2022	30 września 2022 r.	w sprawie wyrażenia zgody na odstąpienie od obowiązku przetargowego trybu zawarcia kolejnej umowy dzierżawy z dotychczasowym dzierżawcą, której przedmiotem jest ta sama nieruchomość na okres 5 lat (dot. dz. 1307/2 w miejscowości Jaszczew)
50.	LXIV/421/2022	30 września 2022 r.	w sprawie wyrażenia zgody na odstąpienie od obowiązku przetargowego trybu zawarcia kolejnej umowy dzierżawy z dotychczasowymi dzierżawcami, której przedmiotem jest ta sama nieruchomość na okres 5 lat (dot. działki nr 1477/1 w miejscowości Żarnowiec)
51.	LXIV/422/2022	30 września 2022 r.	w sprawie Gminnego Programu Profilaktyki i Rozwiązywania Problemów Alkoholowych oraz Przeciwdziałania Narkomanii dla Gminy Jedlicze na lata 2022-2025
52.	LXIV/423/2022	30 września 2022 r.	w sprawie przyjęcia Programu opieki nad zwierzętami bezdomnymi oraz zapobiegania bezdomności zwierząt na terenie Gminy Jedlicze na 2022 rok
53.	LXIV/424/2022	30 września 2022 r.	w sprawie uzupełnienia składu osobowego Komisji Rewizyjnej Rady Miejskiej w Jedliczu
54.	LXV/425/2022	17 listopada 2022 r.	w sprawie zaciągnięcia zobowiązania na wykonanie dokumentacji w zakresie zadania pn. „Budowa oświetlenia drogowego przy drogach gminnych nr 11462R (na winnicę), drodze gminnej „Na Zapłocie” i drodze wewnętrznej na działce 1153 – Kolonia Moderówka w m. Moderówka”
55.	LXV/426/2022	17 listopada 2022 r.	w sprawie przyjęcia do realizacji zadania publicznego pn. „Bezpieczne przejścia dla pieszych w mieście Jedlicze” w ramach Rządowego programu ograniczania przestępczości i aspołecznych zachowań Razem bezpieczniej im. Władysława Stasiaka na lata 2022-2024
56.	LXV/427/2022	17 listopada 2022 r.	w sprawie wyrażenia zgody na odstąpienie Gminy Jedlicze od realizacji Projektu pn. „Poprawa jakości powietrza poprzez wymianę źródeł ciepła w domach prywatnych na terenie gmin należących do Związku Gmin Dorzecza Wisłoki – Projekt 3.3.2”
57.	LXV/428/2022	24 listopada 2022 r.	w sprawie wyrażenia zgody na odstąpienie od obowiązku przetargowego trybu zawarcia kolejnej umowy dzierżawy z dotychczasowym dzierżawcą, której przedmiotem jest ta sama nieruchomość na okres 5 lat (dot. części dz. 2240/28 w Jedliczu)
58.	LXV/429/2022	24 listopada 2022 r.	w sprawie określenia stawki za 1 kilometr przebiegu pojazdu w Gminie Jedlicze w związku ze

Uchwały podjęte przez Radę Miejską w Jedliczu w 2022 r.			
Lp.	Nr uchwały	Data podjęcia	Tytuł uchwały
			zwrotem kosztów przejazdu niepełnosprawnego ucznia i jego opiekuna do szkoły, przedszkola lub ośrodka
59.	LXV/430/2022	24 listopada 2022 r.	zmieniająca Uchwałę nr LI/276/2009 Rady Miejskiej w Jedliczu z dnia 15 kwietnia 2009 r. w sprawie kryteriów i trybu przyznawania nagród ze specjalnego funduszu na nagrody dla nauczycieli za ich osiągnięcia w zakresie pracy dydaktycznej, wychowawczej i opiekuńczej, w tym realizacji zadań związanych z zapewnieniem bezpieczeństwa uczniom w czasie zajęć organizacyjnych przez szkołę, oraz realizacji innych zadań statutowych szkoły, sposobu podziału środków na nagrody i trybu zgłaszania kandydatów do tych nagród
60.	LXV/431/2022	24 listopada 2022 r.	zmieniająca Uchwałę nr LI/277/2009 Rady Miejskiej w Jedliczu z dnia 15 kwietnia 2009 r. w sprawie ustalenia Regulaminu określającego wysokość stawek i szczegółowe warunki przyznawania nauczycielom dodatków: za wysługę lat, motywacyjnego, funkcyjnego, za warunki pracy oraz wysokość i warunki wypłacania innych składników wynagrodzenia wynikających ze stosunku pracy, szczegółowy sposób obliczania wynagrodzenia za godziny ponadwymiarowe i godziny doraźnych zastępstw, wysokość wypłacania nagród ze specjalnego funduszu na nagrody za osiągnięcia dydaktyczno – wychowawcze nauczycieli, a także wysokość nauczycielskiego dodatku mieszkaniowego oraz szczegółowe zasady jego przyznawania i wypłacania, zmienionej Uchwałą nr IV/20/2010 Rady Miejskiej w Jedliczu z dnia 29 grudnia 2010 r., Uchwałą Nr XLIX/317/2013 Rady Miejskiej w Jedliczu z dnia 19 kwietnia 2013 r. oraz Uchwałą nr XLIV/341/2017 Rady Miejskiej w Jedliczu z dnia 31 sierpnia 2017 r.
61.	LXV/432/2022	24 listopada 2022 r.	w sprawie przyjęcia Gminnego Programu Wspierania Rodziny dla Gminy Jedlicze na lata 2023-2025
62.	LXVI/433/2022	24 listopada 2022 r.	w sprawie rozpatrzenia skargi na przewlekłość postępowania Burmistrza Gminy Jedlicze
63.	LXVI/434/2022	29 listopada 2022 r.	w sprawie zmiany uchwały Nr LI/350/2021 Rady Miejskiej w Jedliczu z dnia 30 listopada 2021 r. w sprawie wyrażenia zgody na zaciągnięcie zobowiązania na 2022 rok na realizację zadania pn. „Budowa placu rekreacyjno – wypożyczynkowego – Skateparku w Jedliczu – etap II
64.	LXVI/435/2022	29 listopada 2022 r.	w sprawie wyrażenia zgody na zaciągnięcie zobowiązania na 2023 rok na realizację zadania pn. „Rozwój ogólnodostępnej i niekomercyjnej infrastruktury turystyczno – rekreacyjnej poprzez zakup i montaż urządzeń skateparku zlokalizowanego w m. Jedlicze na dz. o nr ewid. 2240/28
65.	LXVI/436/2022	29 listopada 2022 r.	w sprawie zmian w budżecie Gminy Jedlicze na 2022 rok

Uchwały podjęte przez Radę Miejską w Jedliczu w 2022 r.			
Lp.	Nr uchwały	Data podjęcia	Tytuł uchwały
66.	LXVI/437/2022	29 listopada 2022 r.	w sprawie zmiany uchwały nr LII/373/2022 Rady Miejskiej w Jedliczu z dnia 19 stycznia 2022 r. w sprawie uchwalenia Wieloletniej Prognozy Finansowej Gminy Jedlicze na lata 2022-2032
67.	LXVI/438/2022	29 listopada 2022 r.	w sprawie ustalenia opłat za świadczenia udzielane przez Samorządowy Żłobek w Jedliczu, dla którego organem prowadzącym jest Gmina Jedlicze
68.	LXVII/439/2022	12 grudnia 2022 r.	w sprawie wyrażenia zgody na zaciągnięcie zobowiązania na 2023 i 2024 rok na realizację zadania pn. „Budowa sali gimnastycznej wraz z zapleczem przy Szkole Podstawowej w Dobieszynie”
69.	LXVII/440/2022	12 grudnia 2022 r.	w sprawie zaciągnięcia zobowiązania na wykonanie Programów Funkcjonalno Użytkowych w zakresie zadań pn: „Przebudowa odcinka drogi gminnej G114652R w m. Moderówka”, „Przebudowa odcinka drogi gminnej G114712R i G114714R w m. Chlebna i Poręby”, „Przebudowa drogi zlokalizowanej na dz. 523/1 i 506 w m. Piotrówka”
70.	LXVII/441/2022	12 grudnia 2022 r.	w sprawie zmian w budżecie Gminy Jedlicze na 2022 rok
71.	LXVII/442/2022	12 grudnia 2022 r.	w sprawie zmiany uchwały nr LII/373/2022 Rady Miejskiej w Jedliczu z dnia 19 stycznia 2022 r. w sprawie uchwalenia Wieloletniej Prognozy Finansowej Gminy Jedlicze na lata 2022-2032
72.	LXVII/443/2022	12 grudnia 2022 r.	w sprawie wyboru metody ustalenia opłaty za gospodarowanie odpadami komunalnymi oraz ustalenia stawki takiej opłaty
73.	LXVII/444/2022	12 grudnia 2022 r.	w sprawie zmiany Uchwały Nr XXXVIII/260/2020 Rady Miejskiej w Jedliczu z dnia 17 grudnia 2020 r. w sprawie określenia dodatkowych usług świadczonych przez Gminę Jedlicze w zakresie odbierania i zagospodarowania odpadów komunalnych od właścicieli nieruchomości zamieszkałych z terenu Gminy Jedlicze, sposobu ich świadczenia oraz wysokości cen za te usługi
74.	LXVII/445/2022	12 grudnia 2022 r.	w sprawie dopłaty dla wybranych taryfowych grup odbiorców usług wodociągowo – kanalizacyjnych
75.	LXVII/446/2022	12 grudnia 2022 r.	w sprawie uchwalenia rocznego programu współpracy Gminy Jedlicze z organizacjami pozarządowymi oraz podmiotami wymienionymi w art. 3 ust. 3 ustawy z dnia 24 kwietnia 2003 r. o działalności pożytku publicznego i o wolontariacie na 2023 rok
76.	LXVII/447/2022	12 grudnia 2022 r.	w sprawie uchwalenia Gminnego Programu Opieki nad Zabytkami dla Gminy Jedlicze na lata 2022-2025
77.	LXVII/448/2022	12 grudnia 2022 r.	w sprawie zatwierdzenia zaktualizowanej Sołectkiej Strategii Rozwoju Wsi Piotrówka

Uchwały podjęte przez Radę Miejską w Jedliczu w 2022 r.			
Lp.	Nr uchwały	Data podjęcia	Tytuł uchwały
78.	LXVII/449/2022	12 grudnia 2022 r.	w sprawie wyrażenia zgody na zawarcie przez Gminę Jedlicze umowy o świadczenie usług w zakresie publicznego transportu zbiorowego
79.	LXVII/450/2022	12 grudnia 2022 r.	w sprawie przyjęcia „Aktualizacji założeń do planu zaopatrzenia w ciepło, energię elektryczną i paliwa gazowe dla Gminy Jedlicze na lata 2022-2025”
80.	LXVIII/451/2022	29 grudnia 2022 r.	w sprawie wyrażenia zgody na zaciągnięcie zobowiązania na 2023 rok na przeprowadzenie Strategicznej oceny oddziaływania na środowisko projektu Strategii Rozwoju Ponadlokalnego „Dorzecze Wisłoki” na lata 2022 – 2030
81.	LXVIII/452/2022	29 grudnia 2022 r.	w sprawie wyrażenia zgody na zaciągnięcie zobowiązania na 2023 rok na realizację przedsięwzięcia grantowego pn. „Dostępni i otwarci na szczególne potrzeby”
82.	LXVIII/453/2022	29 grudnia 2022 r.	w sprawie wyrażenia zgody na zawarcie porozumienia międzygminnego dotyczącego powołania Związku ZIT mającego na celu współpracę jednostek samorządu terytorialnego Miejskiego Obszaru Funkcjonalnego Krosno służącą realizacji Zintegrowanych Inwestycji Terytorialnych
83.	LXVIII/454/2022	29 grudnia 2022 r.	w sprawie wykazu wydatków zamieszczonych w budżecie Gminy Jedlicze, które w 2022 roku nie wygasają z upływem roku budżetowego oraz określenia ostatecznego terminu ich dokonania
84.	LXVIII/455/2022	29 grudnia 2022 r.	w sprawie zmian w budżecie Gminy Jedlicze na 2022 rok
85.	LXVIII/456/2022	29 grudnia 2022 r.	w sprawie zmiany uchwały Nr LII/373/2022 Rady Miejskiej w Jedliczu z dnia 19 stycznia 2022 r. w sprawie uchwalenia Wieloletniej Prognozy Finansowej Gminy Jedlicze na lata 2022-2023
86.	LXVIII/457/2022	29 grudnia 2022 r.	w sprawie uchwały budżetowej Gminy Jedlicze na rok 2023
87.	LXVIII/458/2022	29 grudnia 2022 r.	w sprawie uchwalenia Wieloletniej Prognozy Finansowej Gminy Jedlicze na lata 2023-2038
88.	LXVIII/459/2022	29 grudnia 2022 r.	w sprawie uzupełnienia składu osobowego Komisji Rewizyjnej Rady Miejskiej w Jedliczu
89.	LXVIII/460/2022	29 grudnia 2022 r.	w sprawie wyboru Przewodniczącego Komisji Rewizyjnej Rady Miejskiej w Jedliczu
90.	LXVIII/461/2022	29 grudnia 2022 r.	w sprawie wyrażenia zgody na odstąpienie od obowiązku przetargowego trybu zawarcia kolejnej umowy dzierżawy na okres 5 lat (dot. części dz. 473 w m. Długie)
91.	LXVIII/462/2022	29 grudnia 2022 r.	w sprawie rozpatrzenia petycji dotyczącej uroczystego uczczenia 100 rocznicy uchwalenia pierwszej – Polskiej Republikańskiej Konstytucji (Konstytucji Marcowej) z 1921/1922

Opracowywanie programów rozwoju w trybie określonym w przepisach o zasadach prowadzenia polityki rozwoju

W roku 2022 trwały prace nad zmianami do Strategii Rozwoju Gminy Jedlicze na lata 2021-2030 (Strategia została przyjęta przez Radę Miejską w dniu 27.02.2023 r.).

Kontrole wewnętrzne i zewnętrzne

W 2022 roku przeprowadzone zostały 3 zewnętrzne kontrole problemowe, których zakres dotyczył prawidłowości wydatkowania środków publicznych, które Gmina Jedlicze otrzymała w następstwie złożonych wniosków o dofinansowanie realizacji zadań oraz 1 kontrola zewnętrzna w zakresie zachowania trwałości zrealizowanego projektu. Kontrole przeprowadzone zostały przez upoważnionych pracowników Podkarpackiego Urzędu Wojewódzkiego w Rzeszowie oraz Narodowego Funduszu Ochrony Środowiska i Gospodarki Wodnej w Warszawie.

Kontrole wewnętrzne zostały przeprowadzone w oparciu o plan kontroli przyjęty Zarządzeniem Burmistrza Gminy Jedlicze i dotyczyły:

- 1) sposobu realizacji obowiązku gminy w zakresie udostępniania informacji o środowisku i jego ochronie,
- 2) ewidencji dokumentów stanowiących druki ścisłego zarachowania,
- 3) realizacji obowiązku brakowania dokumentów,
- 4) sposobu wykonywania czynności związanych z potwierdzaniem zawarcia umów dzierżaw dla gruntów położonych na terenie Gminy Jedlicze.

Kontrole wewnętrzne przeprowadzone zostały przez upoważnionego pracownika Urzędu Gminy Jedlicze.

Kierowanie bieżącymi sprawami gminy oraz reprezentacja gminy na zewnątrz

Kluczowe zadania Burmistrza to kierowanie bieżącymi sprawami Gminy i reprezentowanie jej na zewnątrz. Działania Burmistrza obejmują również opracowywanie strategii, programów rozwoju, gospodarowanie mieniem komunalnym, realizację budżetu i inne zadania określone przepisami prawa. Do wyłącznej kompetencji Burmistrza należy:

- kierowanie bieżącymi sprawami gminy i reprezentowanie jej na zewnątrz,
- wydawanie przepisów porządkowych w formie zarządzenia w przypadkach nie cierpiących zwłoki określonych w art. 41 ust. 2 i 3 ustawy o samorządzie gminnym,
- wydawanie decyzji z zakresu administracji publicznej,
- wykonywanie uchwał Rady Miejskiej,
- składanie oświadczeń woli w sprawach związanych z prowadzeniem bieżącej działalności gminy – w ramach posiadanych upoważnień,
- koordynowanie działalności gminnych jednostek organizacyjnych,
- wydawanie zarządzeń,
- prowadzenie spraw polityki kadrowej i płacowej w odniesieniu do pracowników Urzędu i kierowników gminnych jednostek organizacyjnych,
- nadzór nad placówkami oświatowymi prowadzonymi przez Gminę oraz Samorządowym Żłobkiem, Gminnym Ośrodkiem Pomocy Społecznej w Jedliczu, Samorządowym Domem Pomocy

Spółecznej w Jedliczu, Gminnym Ośrodkiem Kultury w Jedliczu, Gminnym Ośrodkiem Sportu i Rekreacji w Jedliczu, Gminą Biblioteką Publiczną im. Kaspra Wojnara w Jedliczu, Przedsiębiorstwem Gospodarki Komunalnej i Mieszkaniowej Sp. z o.o. w Jedliczu w zakresie wykonywania zadań o charakterze użyteczności publicznej, Zespołem Ekonomiczno – Administracyjnym Szkół i Przedszkoli w Jedliczu (ZEASiP), Samodzielnym Publicznym Gminnym Zakładem Opieki Zdrowotnej w Jedliczu w zakresie realizacji zadań statutowych oraz koordynowanie działalności gminnych placówek ochrony zdrowia,

- wykonywanie innych zadań zastrzeżonych do kompetencji Burmistrza przepisami prawa oraz uchwałami Rady Miejskiej.

W 2022 r. Burmistrz Gminy Jedlicze Jolanta Urbanik reprezentowała Gminę, uczestnicząc m.in. w zjazdach, konwentach, posiedzeniach, walnych zebraniach tj. Konwentach Wójtów i Burmistrzów Powiatu Krośnieńskiego, zgromadzeniach Związku Gmin Dorzecza Wisłoki, posiedzeniach Rad Nadzorczych JPGKiM w Jedliczu, Radach Społecznych SPG ZOZ w Jedliczu, posiedzeniu Rady Muzeum Żarnowiec, walnych zebraniach sprawozdawczych w Ochotniczych Strażach Pożarnych, Konferencjach Regionalnych Podkarpackiego Stowarzyszenia Samorządów Terytorialnych, zjazdach szkoleniowych programu LeadAir (online oraz podczas trzydniowej wizyty studyjnej w Warszawie). Ponadto w spotkaniach z Dyrektorami Szkół i Przedszkoli (w tym posiedzenia Rady Pedagogicznej szkoły podstawowej w Potoku, Długiem i Przedszkolu w Jedliczu) Członkami Zarządów Miejsko-Gminnych, przedstawicielami OSP i Rad Sołeckich (w tym zebraniach Funduszy Sołeckich), sesjach Młodzieżowej Rady Miejskiej, wyjazdach w celu podpisania umów, aktów notarialnych i złożenia wniosków (WFOŚiGW, Urząd Marszałkowski), a także udział w licznych spotkaniach z Mieszkańcami, organizacjami społecznymi, przedstawicielami mieszkańców, wydarzeniach okolicznościowych, sportowych i obchodach rocznicowych, a także delegacji zagranicznej do Mallersdorf-Pfaffenberg z okazji 50-lecia istnienia gminy i poświęcenia nowego Ratusza. W ramach projektu pn. „Wysokie standardy obsługi inwestora w samorządach województwa podkarpackiego” Burmistrz uczestniczyła w dwudniowej wizycie studyjnej w Opolu, Skarbimierzu oraz Brzegu, szkoleniu kompetencyjnym dot. Centrów Usług Społecznych (CUS), konferencjach organizowanych przez Urząd Marszałkowski dot. Programu Współpracy Transgranicznej Interreg Polska-Słowacja 2021-2027, posiedzeniu Zespołu ds. Gospodarki Zeroemisyjnej i Europejskiego Zielonego Ładu w Warszawie.

W związku z wybuchem wojny na Ukrainie Burmistrz brała udział w konferencjach online z Wojewodą Podkarpackim nt. bezpieczeństwa, pomocy humanitarnej, w tym powołując gminny zespół ds. pomocy uchodźcom, zbiórkach m. in. żywności i środków opatrunkowych wraz ze strażakami, mieszkańcami Gminy Jedlicze, pracownikami Urzędu Gminy, pracownikami Gminnego Ośrodka Pomocy Społecznej. W związku z dystrybucją węgla przez samorządy i przekazywaniem surowca mieszkańcom, Burmistrz uczestniczyła w naradach z samorządowcami odbywanymi w Urzędzie Gminy w Jedliczu, Chorkówce, Rymanowie, Dukli i Miejsu Piastowym oraz konferencjach online z Wojewodą Podkarpackim, a także w delegacji w Warszawie w Ministerstwie Aktywów Państwowych.

Koordinacja, współorganizacja i promowanie wydarzeń integrujących mieszkańców odbywała się we współpracy z Gminnym Ośrodkiem Kultury w Jedliczu, Gminnym Ośrodkiem Sportu i Rekreacji, Gminną Biblioteką Publiczną oraz innymi podmiotami i organizacjami.

Oto niektóre z wydarzeń kulturalnych, sportowych, integracyjnych, edukacyjnych, których organizację wspierał Burmistrz Gminy Jedlicze:

Kolędowanie przy szopce

W niedzielne popołudnie, 16 stycznia, mieszkańcy Gminy Jedlicze oraz przybyli goście zebrali się przy nowopowstałej bożonarodzeniowej szopce w jedlickim Rynku, by wspólnie zaśpiewać tradycyjne kolędy i pastorałki.

Kolędowanie w Jedliczu na stałe wpisało się w kalendarz wydarzeń organizowanych w naszej Gminie, z jedną przerwą - w 2021 roku. Wydarzenie jest dziełem Miejskiego Koła Kobiet w Jedliczu, Burmistrza Gminy Jedlicze oraz Gminnego Ośrodka Kultury.

Uczestnikom tego miłego spotkania, zarówno dorosłym jak i pięknie przebranym dzieciom nie straszny był mróz i chłodny wiatr. Wszyscy chętnie włączali się w śpiew, a odpowiedzialny za akompaniament – instruktor muzyki w jedlickim GOK-u Jan Radoń zadbał, by odstępy pomiędzy poszczególnymi utworami nie były zbyt długie. O to by, nikt nie miał problemu z przypomnieniem tekstu zatroszczyli się pracownicy Urzędu, którzy przygotowali bezpłatne śpiewniki.

Na kolędników czekała ciepła kawa i herbata oraz słodki poczęstunek. Wspólne kolędowanie przebiegało w iście rodzinnej, świątecznej atmosferze a uroku i niepowtarzalnego klimatu dodawały efektowne zimne ognie. Wszyscy zgodnie stwierdzili, że jest to bardzo potrzebna inicjatywa, która jednoczy ludzi i pokolenia zgodnie ze staropolską tradycją.



Innowacyjny sposób szkoleń z zakresu pierwszej pomocy

W dniu 28 stycznia w Sali konferencyjnej Urzędu Gminy Jedlicze przedstawiciele OSP Moderówka na czele z Prezesem Ryszardem Majsiakiem oraz Dyrektorem Słowackiego Czerwonego Krzyża ze Svidnika Slavo Sakalikiem, w obecności Burmistrza Gminy Jedlicze – Jolanty Urbanik, podpisali porozumienie o współpracy w realizacji projektu „Pierwsza pomoc wirtualnej rzeczywistości”.

W ramach projektu zostały zakupione wirtualne okulary z oprogramowaniem, z pomocą których strażacy z Moderówki prowadzą praktyczne szkolenia z zakresu udzielania pierwszej pomocy, nawet poza terenem Gminy Jedlicze, a także przy okazji różnego rodzaju wydarzeń kulturalnych, jak np. Dni Jedlicza, Dzień otwarty OSP Moderówka.

Dzięki tym okularom, szkolona osoba przenosi się w wirtualną rzeczywistość, dostrzega nie tylko obraz, ale również słyszy dźwięki, odczuwa dotyk oraz otaczającą ją przestrzeń i warunki panujące

na miejscu zdarzenia. Poprzez testowanie różnych sytuacji w świecie wirtualnym z wykorzystaniem okularów, uczestnik szkolenia zyskuje doświadczenie i umiejętności niezbędne w momencie wystąpienia realnych zagrożeń.



Działania związane z inwazją Rosji na Ukrainę

Od pierwszych dni po zaatakowaniu przez wojska rosyjskie mieszkańców Ukrainy zostały podjęte działania pomocowe dla naszych wschodnich sąsiadów.

Już dwa dni po rozpoczęciu rosyjskiej agresji na Ukrainie – w sobotę 26 lutego, Burmistrz Gminy Jedlicze zwołała odprawę, w której uczestniczyli strażacy z jednostek Ochotniczych Straży Pożarnych działających na terenie Gminy Jedlicze oraz Zastępca Burmistrza Marcin Filip, Prezes Zarządu Oddziału Powiatowego ZOSP RP w Krośnie dh Józef Tucki oraz Prezes ZOMG Związku OSP RP w Jedliczu dh Marek Maciejowski.

Podczas spotkania ustalono kwestie dotyczące pomocy dla uchodźców z ogarniętej wojną Ukrainy, wyznaczono terminy zbiórek we wszystkich miejscowościach z terenu naszej Gminy, gdzie utworzone zostały specjalne punkty, do których mieszkańcy dostarczali najpotrzebniejsze rzeczy.



Już 28 lutego 2022 roku na stronie internetowej Gminy Jedlicze opublikowany został komunikat o organizowaniu pomocy finansowej oraz rzeczowej dla Ukrainy.

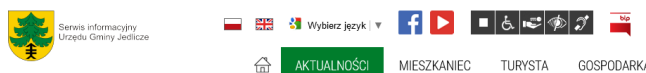

Δ JESTEŚ TUTAJ > AKTUALNOŚCI > KOMUNIKATY > GMINA JEDLICZE SOLIDARNA Z UKRAINĄ!

Gmina Jedlicze solidarna z Ukrainą!

28 Lut 2022, Pon

Pilne! W związku z obecną sytuacją u naszych partnerów w Rejonie Samborskim na Ukrainie, gdzie dzieci chronią się w piwnicach i schronach, pilnie potrzebujemy pościeli i koców (rzeczy mogą być używane jeśli są wyprane i w dobrym stanie).

Mieszkańcy Gminy Jedlicze angażują się w akcję pomocy wschodnim sąsiadom! We wszystkich miejscowościach z terenu naszej gminy utworzone zostały specjalne punkty zbiorów, do których można dostarczać najpotrzebniejszych rzeczy.

Najbardziej przydadzą się:

- śpiwory,
- termosy metalowe (poj. 0,5 l do 1 l),
- ochronne buty miękkie rozmiar 44 i większe,
- męska odzież ochronna oraz termoaktywna od rozmiaru L i większa,
- latarki czołowe oraz ręczne wraz z zapasem baterii,
- leki przeciwbólowe, przeciwgorączkowe,
- medyczne środki dezynfekcji,
- prześcieradła jednorazowe,
- środki opatrunkowe,
- nosze,
- nowe lub używane łornetki z wielokrotnością 30,
- nakolanniki.



ORGANIZUJEMY ZBIÓRKĘ FINANSOWĄ ORAZ RZECZOWĄ DLA UKRAINY

Prosimy o dokonywanie wpłat z dopiskiem „Dla Ukrainy” na rachunek

Fundacja Otwartych Serc Im. Świątysławy Nyskiej – Ostrowskiej
Nr konta 88 1650 1458 1000 0022 8142 0189
Można wpłacić TL KRS: 000022140

lub

Stowarzyszenie OSP GRS Strażacy Wspólnie Przeciw Białaczce
Nr konta 88 1650 1458 1836 4014 8000 0001

Potrzebne są nowe i nieużywane:

- śpiwory,
- termosy metalowe (poj. 0,5 l do 1 l),
- ochronne buty miękkie rozmiar 44 i większe,
- męska odzież ochronna oraz termoaktywna od rozmiaru L i większa,
- latarki czołowe oraz ręczne wraz z zapasem baterii,
- środki opatrunkowe,
- medyczne środki dezynfekcji,
- prześcieradła jednorazowe,
- nakolanniki,
- leki przeciwbólowe, przeciwgorączkowe,
- nosze
- nowe lub używane łornetki z wielokrotnością 30

Pierwsza zbiórka będzie organizowana w dniach:

Jedlicze
Urząd Gminy w Jedliczu 01.03.2022 r. – 04.03.2022 r., godz. 07:00-18:00 (Biuro Obsługi Klienta),
05.03.2022 r. – 06.03.2022 r., godz. 10:00-18:00 (Sala Honorowa – wejście od ul. Rynek)
Budynek OSP Jedlicze 01.03.2022 r. – 06.03.2022 r., godz. 9:00-18:00, 16:00-18:00
Jedlicze – Męcinka (Dom Ludowy) 01.03.2022 r. – 06.03.2022 r., godz. 9:00-18:00, 16:00-18:00
Chlebna (Dom Ludowy) 01.03.2022 r. – 06.03.2022 r., godz. 16:00-18:00
Jaszczej (budynek OSP) 01.03.2022 r. – 06.03.2022 r., godz. 16:00-20:00
Dobieszyn (budynek OSP) 01.03.2022 r. – 06.03.2022 r., godz. 9:00-18:00, 16:00-18:00
Długie (Dom Ludowy) 01.03.2022 r. – 04.03.2022 r., godz. 16:00-18:00,
(budynek OSP) 05.03.2022 r. – 06.03.2022 r., godz. 16:00-18:00
Modrówka (Dom Ludowy) 01.03.2022 r. – 06.03.2022 r., godz. 16:00-20:00
Piotrówka (Dom Ludowy) 01.03.2022 r. – 06.03.2022 r., godz. 9:00-18:00, 16:00-18:00
Podniebysze (Dom Ludowy) 01.03.2022 r. – 06.03.2022 r., godz. 9:00-18:00, 16:00-18:00
Poręby (budynek OSP) 01.03.2022 r. – 06.03.2022 r., godz. 16:00-30:00
Polak (Dom Ludowy) 01.03.2022 r. – 06.03.2022 r., godz. 9:00-18:00, 16:00-18:00
Zarnowiec (budynek OSP) 01.03.2022 r. – 06.03.2022 r., godz. 9:00-18:00, 16:00-18:00

W dniu 5 marca 2022 r. do Jedlicza zawitał TIR z pomocą humanitarną z Niemiec. Po dotarciu na miejsce, dzięki zaangażowaniu strażaków z OSP Jedlicze oraz licznie przybyłych mieszkańców, samochód został sprawnie rozładowany, a jedlicka remiza wypełniła się pod sufit. Następnie dostarczone rzeczy zostały rozpakowane i posegregowane. Odzież dla dorosłych i dzieci, koce, śpiwory, żywność trwale zapakowana, materiały medyczne, chemia gospodarcza, kosmetyki, środki czystości i pampersy trafiły do rodzin, które już w pierwszych dniach wojny znalazły schronienie w naszej gminie.



Kilka dni później – 8 marca, spod budynku Urzędu Gminy Jedlicze wyruszył transport darów na Ukrainę. Zbiórka potrzebnych rzeczy rozpoczęła się już 28 lutego, a zaangażowani w nią byli: mieszkańcy Gminy Jedlicze, pracownicy Urzędu Gminy Jedlicze, Gminny Ośrodek Pomocy Społecznej w Jedliczu, jednostki Ochotniczych Straży Pożarnych, Stowarzyszenie OSP GRS Strażacy

Wspólnie Przeciw Białaczce, Fundacja Otwartych Serc im. Bogusławy Nykiel-Ostrowskiej w Krośnie oraz niemiecka miejscowość Wriedel, z której dotarł do nas wspomniany wcześniej TIR z pomocą humanitarną.

Dzięki ofiarności i zaangażowaniu wielu dobrych ludzi błyskawicznie pozyskano niezbędne artykuły, które następnie wyruszyły w dalszą drogę z przeznaczeniem dla ukraińskich i polskich rodzin, które pozostały w ogarniętej wojną Ukrainie.



W piątek 11 marca do Jedlicza przybył drugi TIR z pomocą humanitarną z Niemiec. Dary ulokowane zostały w Gminnym Ośrodku Sportu i Rekreacji w Jedliczu, a w rozładunku pomagali pracownicy Jedlickiego Przedsiębiorstwa Gospodarki Komunalnej i Mieszkaniowej Sp. z o.o., Gminnego Ośrodka Sportu i Rekreacji w Jedliczu, Urzędu Gminy Jedlicze, Gminnego Ośrodka Pomocy Społecznej, druhowie Ochotniczych Straży Pożarnych z terenu gminy, mieszkańcy oraz osoby z Ukrainy, które znalazły schronienie w naszej gminie. Artykuły trafiły do najbardziej potrzebujących rodzin ukraińskich znajdujących się na terenie Gminy Jedlicze, a także do naszych sąsiadów z Ukrainy.



Na tym nie koniec akcji pomocy dla Ukrainy. W dniu 9 kwietnia do Jedlicza dotarł kolejny – trzeci TIR z pomocą humanitarną z Niemiec. Jak zwykle mogliśmy liczyć na pomoc naszych mieszkańców oraz strażaków, dzięki którym dary zostały sprawnie rozładowane i złożone w obiektach Gminnego Ośrodka Sportu i Rekreacji w Jedliczu. Poprzez wspólne humanitarne działanie mogliśmy pomóc osobom, które walczą o wolność na Ukrainie oraz uchodźcom przybyłym do Gminy Jedlicze.



Dwa busy ze Szwajcarii, wypełnione lekami, pampersami, środkami czystości oraz żywnością dotarły do Gminy Jedlicze w dniu 16 kwietnia. W zbiórkę zaangażowali się mieszkańcy gminy Tramelan – to kolejny, czwarty transport, który przyjechał do Jedlicza z zagranicy. Dary trafiły do potrzebujących uchodźców oraz mieszkańców Ukrainy.



Nowe plecaki z całym wyposażeniem szkolnym 20 kwietnia trafiły do dzieci z polskiej wioski Łanowice na Ukrainie, położonej w zaprzyjaźnionym z Gminą Jedlicze – Rejonie Samborskim.

Tornistry na ręce Burmistrza Gminy Jedlicze Jolanty Urbanik przekazali przedstawiciel kancelarii prawnej DB Bednarczyk Dariusz Bednarczyk oraz przedstawiciel Stowarzyszenia Przyjaciół Polaków na Wschodzie „Wspólnota Rodaków” Paweł Jucha.



Ambulans marki Fiat Doblo, który dotychczas służył w Samodzielnym Publicznym Gminnym Zakładzie Opieki Zdrowotnej w Jedliczu trafił do Łanowic w Rejonie Samborskim na Ukrainie i od teraz niesie pomoc potrzebującym za wschodnią granicą. Uroczystość przekazania samochodu Towarzystwu Kultury Polskiej Ziemi Lwowskiej odbyła się 19 maja.

W ubiegłym roku zakupiliśmy nową karetkę, a więc tym dobrem, którym dysponujemy i możemy się podzielić, chcemy wesprzeć naszych sąsiadów z Ukrainy. Dzisiejsze wydarzenie to tylko jedna z wielu form wsparcia, które od pewnego czasu przekazujemy na Ukrainę z Gminy Jedlicze, od naszych mieszkańców, firm i instytucji. Jest to pomoc o różnorodnej postaci, począwszy od materacy, termosów, latarek, środków higienicznych czy artykułów żywnościowych. Pragnę wspomnieć że przekazaliśmy także sprzęt strażacki, oczywiście pamiętając by nie została naruszona gotowość bojowa naszych jednostek. Krótko mówiąc nie dzielimy się sercem, mnożymy serce – powiedziała Burmistrz Gminy Jedlicze Jolanta Urbanik.

Karetką, która służyła mieszkańcom Gminy Jedlicze od 2009 roku, ma za sobą sporą liczbę wyjazdów, ale powinna jeszcze długo posłużyć na Ukrainie. Pomimo upływu lat, dzięki prowadzonym regularnym serwisom, jest w bardzo dobrym stanie technicznym.

Samodzielny Publiczny Gminny Zakład Opieki Zdrowotnej w Jedliczu podarował ambulans Fundacji Otwartych Serc im. Bogusławy Nykiel-Ostrowskiej, z myślą o jego dalszym przekazaniu za wschodnią granicę. Fundacja zajęła się stroną formalną tego przedsięwzięcia. Karetkę udało się doposażyć między innymi w nosze, nowy akumulator i pełny bak paliwa. Radości i wzruszenia nie kryli nasi zagraniczni przyjaciele i przedstawiciele tamtejszej służby medycznej, którzy przyjechali po odbiór samochodu.

- Bardzo dziękuję wszystkim osobom zaangażowanym w przekazanie tej karetki. Dziękuję Pani Burmistrz Jolancie Urbanik, do której zwróciłem się o pomoc w zorganizowaniu ambulansu dla naszej gminy, dodam że Samborska Rejonowa Rada bardzo dobrze współpracuje z Gminą Jedlicze. Mieliśmy cztery karetki, ale gdy rozpoczęła się wojna, wyruszyły na front. Nasza gmina liczy 32 wioski, a praktycznie z dnia na dzień zostaliśmy bez karetki. Tym bardziej dziękujemy za otwartość, zrozumienie, dobre serce władz gminy, wszystkich Polaków. Chcemy, żeby ten samochód służył do rato-

wania życia mieszkańców naszej miejscowości, ale istnieje prawdopodobieństwo, że zostanie wysłany na wschód. Jest to piękny dar, symbol przyjaźni z Gminą Jedlicze dlatego tym bardziej chcielibyśmy, by pozostał u nas i przypominał nam o Gminie Jedlicze. Często tutaj przyjeżdżamy na wspólne kolędowanie, dożynki, Dni Jedlicza, bardzo się zaprzyjaźniliśmy. Można powiedzieć, że karetka pojedzie z Polski do Polski, ponieważ Łanowice to w 98 procentach polska wioska – mówił Walery Tracz, Prezes Towarzystwa Kultury Polskiej Ziemi Lwowskiej w Łanowicach.



Pomoc obywatelom Ukrainy realizowana przez jednostki Ochotniczej Straży Pożarnej z terenu Gminy Jedlicze

W lutym 2022 r. w odpowiedzi na Apel Komendanta Głównego PSP jednostki OSP z terenu Gminy Jedlicze przekazały na Ukrainę sprawny sprzęt używany do działań ratowniczo – gaśniczych, w zamian jednostki otrzymały zbilansowane dofinansowanie do wartości przekazanego sprzętu. Przekazany sprzęt i wyposażenie były własnością Gminy Jedlicze oraz poszczególnych jednostek OSP:

- OSP Chlebna: ubranie specjalne - 2 kpl., kominiarki niepalne – 4 szt., rękawice strażackie – 2 szt., kurtka przeciwdeszczowa – 4 szt., buty specjalne – 5 par, hełm strażacki – 5 szt.

W zamian jednostka otrzymała dotację z WFOŚiGW w Rzeszowie w wysokości - 11 876,00 zł

- OSP Długie: ubranie specjalne – 2 kpl., buty strażackie specjalne – 3 pary, rękawice strażackie – 4 pary.

W zamian jednostka otrzymała dotację z WFOŚiGW w Rzeszowie w wysokości - 7 776,00 zł

- OSP Dobieszyn: ubranie specjalne – 4 kpl., rękawice specjalne – 2 pary.

W zamian jednostka otrzymała dotację z WFOŚiGW w Rzeszowie w wysokości 13 678,00 zł

- OSP Jaszczew: hełm strażacki – 3 szt., rękawice strażackie – 5 par, buty strażackie gumowe.

W zamian jednostka otrzymała dotację z WFOŚiGW w Rzeszowie w wysokości - 5 000,00 zł

- OSP Jedlicze: hełm strażacki – 6 szt., rękawice strażackie – 4 pary, ubranie bojowe – 2 kpl., kominiarka strażacka – 2 szt., buty specjalne – 2 szt., ubranie ochronne – 1 kpl., ubranie bojowe UPS – 2 kpl.

W zamian jednostka otrzymała dotację z WFOŚiGW w Rzeszowie w wysokości - 11 004,00 zł

- OSP Jedlicze - Męcinka: hełm ochronny – 2 szt., hełm strażacki – 2 szt., buty specjalne – 2 pary, ubranie ochronne - 1 szt., ubranie bojowe – 2 kpl.

W zamian jednostka otrzymała dotację z WFOŚiGW w Rzeszowie w wysokości 10 629,00 zł

- OSP Moderówka: buty specjalne gumowe – 2 pary, rękawice strażackie – 2 pary, wąż ssawny W 110 – 1 szt., hełm strażacki – 4 szt., kominiarka strażacka – 4 szt., ubranie specjalne – 2 kpl., prądownica prosta – 1 szt., wąż ssawny – W 52 – 3 szt., wąż ssawny – 3 szt.

W zamian jednostka otrzymała dotację z WFOŚiGW w Rzeszowie w wysokości 8 952,00 zł

- OSP Podniebyle: torba medyczna – 1 szt., wąż ssawny – 2 szt., rękawice specjalne -1 para, buty gumowe – 2 pary, motopompa szlamowa KAM – 1 szt., kosz ssawny w &5 – 1 szt., hełm strażacki – 2 szt.

W zamian jednostka otrzymała dotację z WFOŚiGW w Rzeszowie w wysokości 7 345,00 zł

- OSP Poręby: hełm strażacki – 4 szt., wąż W 75 – 1 szt., prądownica 52 – 1 szt.

W zamian jednostka otrzymała dotację z WFOŚiGW w Rzeszowie w wysokości 5 093,00 zł

- OSP Potok: hełm strażacki – 1 szt., rękawice strażackie – 4 pary, ubranie specjalne – 3 kpl., kominiarka strażacka – 4 szt., hełm strażacki – 3 szt.

W zamian jednostka otrzymała dotację z WFOŚiGW w Rzeszowie w wysokości 9 409,00 zł

- OSP Żarnowiec: ubranie specjalne - 8 kpl., buty specjalne gumowe – 3 pary.

W zamian jednostka otrzymała dotację z WFOŚiGW w Rzeszowie w wysokości - 14 381,00 zł.

W dniu 28 lutego 2023 r. wyruszyły kolejne dary, tym razem skierowane dla jednostek strażackich na Ukrainie. W odpowiedzi na apel o pomoc Gmina Jedlicze przekazała 28 par specjalistycznego obuwia, które odebrał Walery Tracz – Radny Samborskiej Rejonowej Rady oraz Prezes Towarzystwa Kultury Polskiej Ziemi Lwowskiej Oddział w Łanowicach.

Rejestracja obywateli Ukrainy w Rejestrze

W związku z konfliktem zbrojnym trwającym od 24 lutego 2022 r. na terytorium Ukrainy w 2022 r. na teren gminy Jedlicze przybyło 115 obywateli Ukrainy, którzy zostali zarejestrowani w „Rejestrze obywateli Ukrainy” prowadzonym w systemie teleinformatycznym, nadano im numery Pesel zgodnie z ustawą z dnia 12 marca 2022r. (Dz. U. z 2023, poz. 103 ze zm.) o pomocy obywatelom Ukrainy w związku z konfliktem zbrojnym na terytorium tego państwa.

Pomoc obywatelom Ukrainy realizowana poprzez Gminny Ośrodek Pomocy Społecznej w Jedliczu

Gminny Ośrodek Pomocy Społecznej w Jedliczu od pierwszych dni wybuchu konfliktu zbrojnego u naszych wschodnich sąsiadów udzielał obywatelom Ukrainy pomocy humanitarnej. W ramach wzajemnej współpracy Ochotnicze Straże Pożarne z terenu Gminy prowadziły zbiórki: żywności długoterminowej, ubrań, artykułów przemysłowych, środków higienicznych, tekstyliów domowych, chemii, materiałów opatrunkowych, termosów, baterii, wszelkich niezbędnych materiałów. Pracownicy Gminnego Ośrodka Pomocy Społecznej w Jedliczu organizowali pomoc, docierając do każdej z potrzebujących rodzin. W związku z powyższym prowadzony był rejestr osób przebywających na terenie Gminy Jedlicze i zgłaszających swoje potrzeby. Dzięki rejestracji osób pracownicy tutaj Ośrodka mogli być w stałym kontakcie z obywatelami Ukrainy, oraz na bieżąco monitorować ich potrzeby.

Wsparcie wielokrotnie przekazywane było bezpośrednio na Ukrainę, za pośrednictwem Pana Walerego Tracza – prezesa Stowarzyszenia Krzewienia Kultury Polskiej we Lwowie – oddział Łanowice, które rozdysponowane zostało zarówno pomiędzy osoby stacjonujące na granicy państwa, na froncie, rodzinom, szpitalom oraz schroniskom.

Pomoc humanitarna przekazywana była również do Parafialnego Oddziału Caritas w Jedliczu, PCK w Krośnie, do Grupy Poszukiwawczo-Ratowniczej „Legion Gerarda”, fundacji „Wielkie Serce dla Dzieci”, fundacji „Heart to heart”, fundacji „Droga do Boga ks. Łukasz Leśniak”, oraz do ukraińskiej fundacji z siedzibą we Lwowie „Care in Action”, działającej na rzecz dzieci.

Na podstawie ustawy z dnia 12 marca 2022 r. o pomocy obywatelom Ukrainy w związku z konfliktem zbrojnym na terytorium tego państwa, Gminny Ośrodek Pomocy Społecznej w Jedliczu przyjmował wnioski o wypłatę jednorazowego świadczenia pieniężnego. Obywatelom Ukrainy, którzy wjechali legalnie na terytorium RP od dnia 24.02.2022 r. i zostali wpisani do rejestru PESEL przysługiwała pomoc w formie jednorazowego świadczenia pieniężnego w wysokości 300,00 zł na osobę, przeznaczonego na utrzymanie. Tą formą pomocy objęto 113 obywateli z Ukrainy.

W oparciu o art. 29 i 30 ustawy z dnia 12 marca 2022 r. o pomocy obywatelom Ukrainy w związku z konfliktem zbrojnym na terytorium tego państwa oraz art. 17 ust. 1 pkt 3 i 14, art. 39 i art. 48b ustawy o pomocy społecznej zapewniono pomoc dla trójki dzieci w formie jednego gorącego posiłku w szkole. Ośrodek realizował powyższe zadanie, które było finansowane z Funduszu Pomocy. W związku z postanowieniem Sądu Rejonowego w Krośnie o ustanowienie opiekuna tymczasowego w osobie babci dla małoletnich obywateli Ukrainy, zamieszkałych na terenie Gminy Jedlicze, pracownik socjalny sprawował systematyczny nadzór nad w/w opiekunem. Wizyty w miejscu zamieszkania w/w miały na celu weryfikację prawidłowego wypełniania postanowienia sądu. Dodatkowo rodzina informowana była o możliwych, dostępnych formach pomocy, z których w razie potrzeby i konieczności mogłaby skorzystać.

Gminny Ośrodek Pomocy Społecznej w Jedliczu był współorganizatorem spotkania integracyjnego obywateli Ukrainy, które miało na celu zacieśnić znajomości i relacje wspólnoty ukraińskiej. Spotkanie odbyło się w Domu Ludowym Jedlicze-Borek, udostępnionym przez Burmistrza Gminy Jedlicze.

Wszystkim osobom, które bezinteresownie zaangażowały się w pomoc dla obywateli ogarniętej wojną Ukrainy składamy gorące podziękowania.

Jubileusz 95-lecia Ochotniczej Straży Pożarnej w Żarnowcu

W dniu 2 maja w Żarnowcu, strażacy-ochotnicy wraz z bracią strażacką Gminy Jedlicze świętowali 95-lecie istnienia miejscowej jednostki. Uroczystość była połączona z Gminnymi Obchodami Dnia Strażaka.



Gminne uroczystości 231 rocznicy uchwalenia Konstytucji 3 Maja

Gminne uroczystości 231. rocznicy uchwalenia Konstytucji 3 Maja rozpoczęły się Mszą Świętą w intencji Ojczyzny, która była koncelebrewana w Kościele Parafialnym w Jedliczu. Następnie w asyście przedstawicieli władz samorządowych na czele z Burmistrzem Jolantą Urbanik, radnych, sołtysów, kapłanów, GOK, Ochotniczych Straży Pożarnych oraz mieszkańców przemaszerowano wspólnie pod budynek Urzędu Gminy, gdzie złożone zostały wiązanki kwiatów pod tablicą upamiętniającą twórców Konstytucji 3 Maja.



Kolejnym punktem uroczystości było zapalenie zniczy i złożenie kwiatów na grobie rodzinnym generała Jana Mariana Hempla, któremu w znacznej części było poświęcone także popołudniowe spotkanie w sali Gminnego Ośrodka Kultury w Jedliczu. Dzięki współpracy Burmistrza Gminy Jedlicze z Polskim Towarzystwem Numizmatycznym – oddział w Krośnie została tam zorganizowana wystawa „Trzeci maja w kolekcjonerstwie” i podsumowano projekt „W hołdzie pamięci Generała Wojsk Polskich – Jana Hempla” realizowany z okazji 90. rocznicy śmierci generała przez Stowarzyszenie „Nasza Piotrówka”. Sylwetkę głównego bohatera tego patriotycznego spotkania przybliżyła Burmistrz Jolanta Urbanik, przytaczając ciekawe historie, cytaty z literatury oraz związki generała z Gminą Jedlicze. Pani Burmistrz w asyście Prezesa Stowarzyszenia „Nasza Piotrówka” Józefy Uram i Wiceprezesa Polskiego Związku Numizmatycznego – oddział w Krośnie Piotra Waśko wręczyła pamiątkowe numizmaty i broszury zawierające biografię gen. Hempla.



III Rekreacyjny Bieg z Flagą Zjedliczeni

W dniu 8 maja 2022 r. odbył się III Rekreacyjny Bieg z Flagą Zjedliczeni, podczas którego uczestnicy celebrowali Dzień Flagi Rzeczypospolitej Polskiej na sportowo. To wspólna inicjatywa Gminy Jedlicze oraz Jedlickiego Stowarzyszenia Sportowo Turystycznego Wojtek MTB.



Nocna Jazda Ratowników

Już po raz siódmy, w dniu 21 maja 2022 r. w Jedliczu odbyła się charytatywna Nocna Jazda Ratowników. Tym razem wolontariusze kwestowali na rzecz pięciolatki Mai z Potoka.



Gminny Dzień Dziecka

Mnóstwo atrakcji czekało na najmłodszych podczas Gminnego Dnia Dziecka, który odbył się 5 czerwca na Placu Targowym "Mój Rynek" w Jedliczu. Święto wszystkich dzieci rozpoczęło się o godzinie 15:00 i każdy, kto pojawił się punktualnie - nie żałował. O iście imprezowy nastrój zadbały zespoły taneczne działające przy Gminnym Ośrodku Kultury: Biedroneczki i Roztańczona Paczka oraz cheerleaderki z Gminnego Ośrodka Sportu i Rekreacji - Iskierki i Mini Iskierki, które skutecznie rozruszały publikę już na samym początku. Nie tylko dzieci, ale także opiekunowie byli pod wrażeniem emocjonującego pokazu karate przygotowanego przez jedlicką sekcję Krośnieńskiego Klubu Kyokushin Karate. Na zakończenie imprezy odbył się krótki pokaz przygotowany przez jednostkę OSP Jedlicze.



Narada obywatelska o kosztach energii

W dniu 7 czerwca w sali Gminnego Ośrodka Kultury im. Bronisławy Betlej w Jedliczu Gmina Jedlicze wspólnie z Fundacją Stocznia z Warszawy zaprosiła mieszkańców na naradę obywatelską, podczas której uczestnicy poruszyli ogólnokrajowy problem ubóstwa energetycznego i rosnących kosztów energii. Każdy z gości mógł zabrać głos, wyrazić swoje zdanie związane z tym zagadnieniem oraz przedstawić propozycje rozwiązań.



XII Jedlicka Siódemka

Już po raz dwunasty ulicami Jedlicza przebiegli zawodnicy biorący udział w biegu ulicznym i marszu nordic-walking z cyklu „Jedlicka Siódemka”. Uczestnicy podkreślali znakomitą organizację i bardzo dobry doping kibiców na trasie tych sportowych zmagania, które na stałe wpisały się w kalendarz wydarzeń w naszym mieście!



Podsumowanie Roku Artystycznego 2021/2022

Oprócz biegu „Jedlicka Siódemka”, w dniu 11 czerwca w Jedliczu odbyło się jeszcze jedno bardzo ciekawe wydarzenie. Na scenie sali widowiskowej Rafinerii Orlen Południe zaprezentowali się młodzi artyści uczęszczający na zajęcia organizowane przez Gminny Ośrodek Kultury im. Bronisławy Betlej. Było to Podsumowanie Roku Artystycznego 2021/2022.



Ogólnopolski Rajd Rowerowy Przez Miejscowości Gminy Jedlicze

Pasjonaci dwóch kółek z różnych zakątków Polski zjechali w niedzielę 19 czerwca do Jedlicza, by wspólnie w przyjaznej atmosferze pokonać ponad 30-kilometrową malowniczą trasę wiodącą przez miejscowości naszej gminy.

Organizatorem imprezy jest Jedlickie Stowarzyszenie Sportowo-Turystyczne Wojtek MTB przy współpracy z Gminą Jedlicze oraz Gminnym Ośrodkiem Sportu i Rekreacji w Jedliczu.



Samorządowcy na ratunek życiu

Gmina Jedlicze dołączyła do akcji Akcji Humanitarnej „Samorządowcy na ratunek życiu”, która zachęcała do oddawania krwi – dzielenia się tym, co najcenniejsze.

Uroczystość wręczenia nagród dla najlepszych uczniów oraz laureatów konkursu na Logo Młodzieżowej Rady Miejskiej w Jedliczu

W dniu 22 czerwca w sali Gminnego Ośrodka Kultury im. Bronisławy Betlej odbyła się III sesja nadzwyczajna Młodzieżowej Rady Miejskiej w Jedliczu. Sesja miała podniosły charakter, ponieważ oprócz młodych radnych uczestniczyli w niej zaproszeni goście, dyrektorzy oraz najzdolniejsi uczniowie ze szkół podstawowych z terenu Gminy Jedlicze wraz z rodzicami, a także laureaci konkursu na „Logo Młodzieżowej Rady Miejskiej”. Tego pięknego popołudnia uśmiech często gościł na twarzach naszych młodych mieszkańców, bowiem nie brakowało gratulacji i okazałych nagród, które z rąk Burmistrza Gminy Jedlicze Jolanty Urbanik odbierali najlepsi uczniowie i laureaci wspomnianego konkursu, na który wpłynęło 60 prac.



„Światło z ziemi” - promocja tomiku poezji Marii Stefanik

W dniu 1 lipca 2022 roku w Gminnej Bibliotece Publicznej im. Kaspra Wojnara w Jedliczu odbył się wieczór literacko-poetycki promujący najnowszy tomik żarnowieckiej poetki Marii Stefanik. „Światło z ziemi” to już ósma publikacja pisarki, oddająca w 200. rocznicę urodzin hołd wielkiemu człowiekowi jakim był Ignacy Łukasiewicz.

Podczas wieczoru nie zabrakło wielu pięknych życzeń i chwil wzruszenia. Gratulacje i serdeczne podziękowania na ręce Pani Marii złożyła Burmistrz Gminy Jedlicze Jolanta Urbanik.



Wędkarskie Amatorskie Zawody Sławikowe o Puchar Burmistrza Gminy Jedlicze

W niedzielę 10 lipca na Zalewie Chlebianka w Jedliczu odbyły się Wędkarskie Amatorskie Zawody Sławikowe o Puchar Burmistrza Gminy Jedlicze, które zorganizowane zostały w ramach obchodów Dni Jedlicza. Głównym organizatorem zawodów był nieodżałowany, zmarły w maju 2023 r. Prezes Zarządu Polskiego Związku Wędkarskiego Koła "Jasiołka" w Jedliczu Waldemar Wiatr. Rywalizacja zgromadziła wielu miłośników wędkowania, którzy od godzin porannych oddali się swojej pasji.



Dni Jedlicza

Dni Jedlicze przyciągnęły na Plac Targowy „Mój Rynek” tłumy mieszkańców Gminy Jedlicze oraz licznych gości. Dwudniowa impreza składała się z licznych atrakcji oraz występów muzycznych. Na scenie wystąpili Loose & Blues, AtmAsfera, Jarzębina z Piotrówki, Magnolia z Podniebysł, Tanie Dranie, Dreams. Gwiazdami Dni Jedlicza 2022 była formacja Kordian oraz Anna Wyszconi.

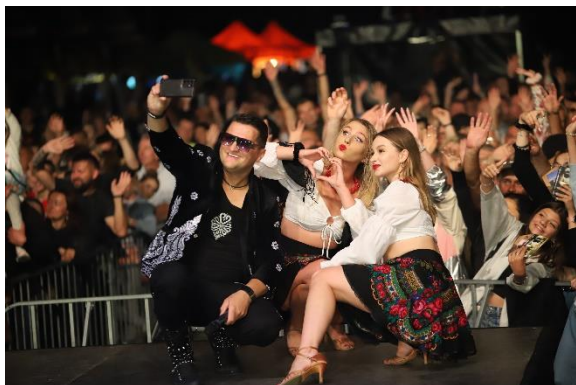

XXIX Ogólnopolski Bieg Szlakiem Marii Konopnickiej

W imprezie, która odbyła się 16 lipca wzięło udział 74 uczestników, którzy „na sportowo” uczcili pamięć o wybitnej polskiej poetce. Organizatorem biegu był LKS Victoria Dobieszyn przy wsparciu OSP Dobieszyn, Gminnego Ośrodka Sportu i Rekreacji w Jedliczu oraz Gminnego Ośrodka Kultury im. Bronisławy Betlej w Jedliczu. Wydarzenie było współfinansowane ze środków Gminy Jedlicze.



Zawody w Kolarstwie Górskim o Puchar Burmistrza Gminy Jedlicze

Na dobrze przygotowanej trasie, w pięknych okolicznościach przyrody w Długiem 6 sierpnia 2022 r. odbyły się Zawody o Puchar Burmistrza Gminy Jedlicze w ramach Podkarpackiej Ligi Rowerowej w Formule XC 2022. W imprezie wpisanej do kalendarza Podkarpackiego Okręgowego Związku Kolarskiego rywalizowało 138 kolarzy w osiemnastu kategoriach wiekowych.



Międzynarodowy Turniej Piłki Nożnej o Puchar Sławomira Peszko

W dniu 14 sierpnia 2022 r. już po raz piąty w historii, a po raz pierwszy na naturalnej nawierzchni, Gminny Ośrodek Sportu i Rekreacji w Jedliczu zorganizował turniej piłkarski dla dzieci, w którym o puchar byłego Reprezentanta Polski walczyło osiem drużyn. W finale Beniaminek Krosno pokonał Ziomki Rzeszów natomiast w meczu o trzecie miejsce Wieczysta Kraków zwyciężyła zaprzyjaźnione Białe Orły z ukraińskich Łanowic.

W ceremonii otwarcia, dekoracji drużyn i zakończenia Turnieju wzięła udział Burmistrz Gminy Jedlicze Jolanta Urbanik. Prezes Towarzystwa Kultury Polskiej Ziemi Lwowskiej w Łanowicach Walery Tracz, jako wyraz uznania, na ręce Pani Burmistrz i legendarnego piłkarza przekazał okolicznościowy tort symbolizujący boisko piłkarskie, zawierający polskie i ukraińskie akcenty, okraszony napisem: „Dziękujemy Gminie Jedlicze”.



Dożynki Gminy Jedlicze 2022

Najważniejsze w roku święto rolników z terenu Gminy Jedlicze, będące ukoronowaniem ich całorocznego trudu odbyło się 15 sierpnia. Święto Plonów rozpoczęła dziękczynna msza święta w Kościele Parafialnym w Jedliczu. Następnie barwny orszak przemaszerował na Plac Targowy „Mój Rynek” przy ul. Sienkiewicza, gdzie odbyła się dalsza część uroczystości. W części artystycznej zaprezentowały się zespoły śpiewacze „Jarzębina” z Piotrówki i „Magnolia” z Podniebysa oraz grupa obrzędowa „Dłużanki” z Długiego. Gwiazdą wieczoru był zespół Baciary.

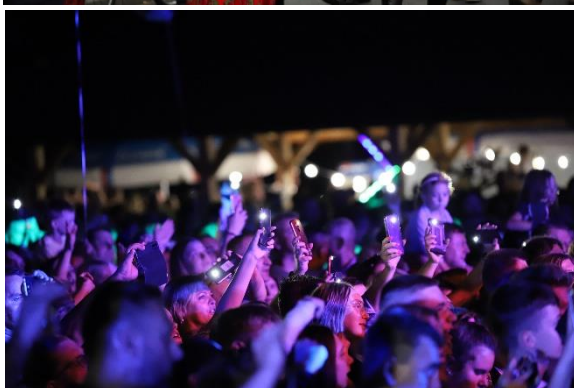

Pożegnanie wakacji 2022 - 27 sierpnia

Szereg imprez plenerowych, jakie w letnich miesiącach miały miejsce w Gminie Jedlicze spotkały się z ogromnym zainteresowaniem i pozytywnym odbiorem zarówno wśród naszych mieszkańców, jak i przybyłych gości. Kolejną okazją do wspólnej dobrej zabawy było pożegnanie wakacji na Placu Targowym „Mój Rynek” w Jedliczu.

Nie brakowało ciekawych atrakcji w postaci zabaw, gier, pokazów strażackich i smacznych smakołyków. Gwiazdą wieczoru była formacja Rompey.



Dożynki Województwa Podkarpackiego

W XXII Dożynkach Województwa Podkarpackiego zorganizowanych 28 sierpnia uczestniczyły delegacje rolników, parlamentarzystów oraz samorządowców. Gminę Jedlicze reprezentowała delegacja Zespołu Śpiewaczego Jarzębina z Piotrówki z radną Józefą Uram oraz Burmistrzem Gminy Jedlicze Jolantą Urbanik.



Święto naszych niemieckich przyjaciół

Nasi partnerzy z Niemiec – gmina Mellersdorf-Pfaffenberg świętowała 50-lecie swojego istnienia oraz poświęcenie nowego Ratusza.

Gminę Jedlicze na uroczystościach reprezentowała Burmistrz Jolanta Urbanik, która w imieniu Mieszkańców Gminy Jedlicze przekazała gratulacje dla przyjaciół z Bawarii.



Komputery trafiły do uczniów

U progu nowego roku szkolnego, w dniu 1 września odbyło się uroczyste wręczenie sprzętu komputerowego przez Burmistrza Gminy Jedlicze Jolantę Urbanik oraz Dyrektora ZEASiP w Jedliczu Marka Świdraka.

Sprzęt pozyskany został w ramach konkursu grantowego „Cyfrowa Gmina -Wsparcie dzieci z rodzin pegeerowskich w rozwoju cyfrowym – Granty PPGR” w ramach Programu Operacyjnego Polska Cyfrowa na lata 2014-2020 Oś Priorytetowa V: Rozwój cyfrowy JST oraz wzmocnienie cyfrowej odporności na zagrożenia REACT-EU.

Celem projektu jest przeciwdziałanie wykluczeniu cyfrowemu dzieci i młodzieży z rodzin z obszarów dotkniętych skutkami likwidacji Państwowych Gospodarstw Rolnych.

Gmina Jedlicze zakupiła 19 laptopów i 3 komputery stacjonarne. Zakup był w całości sfinansowany ze środków grantu, przeznaczonego na realizację zadania związanego z edukacją zdalną uczniów. Obdarowani uczniowie zamieszkują następujące miejscowości Gminy Jedlicze: Długie, Dobieszyn, Jaszczew, Jedlicze, Moderówka, Podniebyle, Potok, Żarnowiec.



Bezpłatne badania w Urzędzie Gminy Jedlicze

Burmistrz Gminy Jedlicze wraz z Centrum Medycznym Medyk zaprosili mieszkańców naszej Gminy do skorzystania z możliwości wykonania bezpłatnych badań w ramach programu Profilaktyka 40 PLUS. Badania odbyły się w Sali Narad Urzędu Gminy Jedlicze w dniu 9 września.



Wystawa w Krakowie

Dużym zainteresowaniem cieszyła się wystawa zatytułowana „Kraków w symbolice i odznakach wojskowych”, która w dniu 10 września 2022 r. odbyła się w Klubie Wojsk Specjalnych w Krakowie. Sporą uwagę zwiedzających przyciągała ekspozycja przygotowana przez Gminną Bibliotekę Publiczną im. Kaspra Wojnara w Jedliczu, która zaprezentowała pokaźne zbiory związane ze swoim patronem - działaczem niepodległościowym, legionistą, literatem oraz założycielem serii Wydawnictw Groszowych im. Tadeusza Kościuszki w Krakowie.

Podczas części oficjalnej miało miejsce uroczyste wręczenie pamiątkowych odznaczeń, które otrzymali m.in.: Dyrektor Biblioteki Anna Penar oraz Burmistrz Gminy Jedlicze Jolanta Urbanik.



Wspaniały jubileusz 95-lecia istnienia OSP KSRG Jaszczew

W dniu 15 października strażacy Ochotniczej Straży Pożarnej w Jaszczewi świętowali wspaniały jubileusz 95-lecia istnienia jednostki. Uroczystym obchodom strażackiego święta towarzyszyło oficjalne przekazanie i poświęcenie dwóch nowych samochodów.



Razem od pół wieku - Złote Gody w Gminie Jedlicze

Wyjątkowy jubileusz połączył równie wyjątkowych ludzi, którzy w piękne jesienne popołudnie – 27 października, przybyli na zaproszenie Burmistrza Gminy Jedlicze Jolanty Urbanik do sali Domu Ludowego Jedlicze-Borek, by wspólnie uczcić wspaniałą rocznicę – pięćdziesięciu lat pożycia małżeńskiego.



**Spektakl teatralny w wykonaniu aktorów Teatru im. Wandy Siemaszkowej w Rzeszowie
"Sprawiedliwi. Historia rodziny Ulmów"**

Stowarzyszenie Inicjatyw społecznych "ROTA", Burmistrz Gminy Jedlicze i Gminny Ośrodek Kultury im. Bronisławy Betlej w Jedliczu byli organizatorem spektaklu teatralnego w wykonaniu aktorów Teatru im. Wandy Siemaszkowej w Rzeszowie "Sprawiedliwi. Historia rodziny Ulmów" prezentowanego w ramach Sceny Wędrownej. Spektakl miał miejsce 9 listopada 2022 r. w sali widowiskowej Rafinerii ORLEN Południe w Jedliczu.



Spotkanie z Marią Konopnicką na styku kultur

Stowarzyszenie „Nasza Piotrówka” przy wsparciu Gminy Jedlicze zorganizowało wydarzenie pn. „Spotkanie z Marią Konopnicką na styku kultur”. Inicjatywa miała na celu uczczenie pamięci o wybitnej polskiej poetce – Patronce Roku 2022, a ponadto sprzyjała integracji społecznej, edukacji kulturalnej oraz była świetną formą aktywnego spędzania wolnego czasu.



Gminne obchody Narodowego Święta Niepodległości

Uroczystości upamiętniające 104. rocznicę odzyskania niepodległości przez Polskę rozpoczęła Msza Święta w intencji Ojczyzny oraz mieszkańców Gminy Jedlicze. Po mszy zgromadzeni goście w asyście pocztów sztandarowych przemaszerowali pod pomnik Poległych w Obronie Ojczyzny w latach 1914 – 1920, gdzie wspólnie odśpiewano Hymn Państwowy, a okolicznościowe przemówienie wygłosiła Burmistrz Gminy Jedlicze Jolanta Urbanik.



Z pieśnią ku Niepodległej

W sobotni wieczór 12 listopada w Dworze Stojowskich w Jaszczwi odbył się wyjątkowy koncert "Z pieśnią ku Niepodległej", który był kontynuacją świętowania Obchodów Narodowego Święta Niepodległości.

Został on przygotowany przez XIX Drużynę Harcerską „Invictus” im. Józefa Piłsudskiego z Jaszczwi przy wsparciu Gminy Jedlicze.



fot. Maria Uram

Wigilia Związku Emerytów i Rencistów w Jedliczu

Wieczór wigilijny Związku Emerytów i Rencistów w Jedliczu 9 grudnia 2022 r. był doskonałą okazją do wspólnego spotkania oraz wprowadzenia w nastrój Świąt Bożego Narodzenia. Jak nakazuje tradycja wszyscy podzielili się opłatkiem i złożyli sobie świąteczne życzenia.

Na stołach nie zabrakło przepysznych tradycyjnych potraw przygotowanych przez członków Związku. Własne wypieki podbiły serca zaproszonych gości.



Uroczyste podsumowanie rocznej działalności Zarządu Oddziału Miejsko-Gminnego Związku OSP RP w Jedliczu

W dniu 18 grudnia w sali Domu Ludowego w Piotrówce odbyło się uroczyste podsumowanie rocznej działalności Zarządu Oddziału Miejsko-Gminnego Związku OSP RP w Jedliczu za 2022 r.

Burmistrz Gminy Jedlicze Jolanta Urbanik wraz z Prezesem Zarządu Oddziału Powiatowego ZOSP RP w Krośnie druhem Józefem Tuckim i Prezesem Zarządu Oddziału M-GM ZOSP RP druhem Markiem Maciejowskim wręczyła medale i odznaczenia zasłużonym strażakom oraz osobom szczególnie zaangażowanym w działalność przeciwpożarową. Była to także świetna okazja aby przełamać się opłatkiem i złożyć świąteczne życzenia, gdyż uroczystość zakończyła wspólna wigilia.



Profesjonalny sprzęt sportowy trafił do klubów z Gminy Jedlicze

W dniu 28 grudnia 2022 r. w sali Gminnego Ośrodka Kultury im. Bronisławy Betlej w Jedliczu odbyło się uroczyste przekazanie sprzętu sportowego zakupionego w ramach dofinansowania pozyskanego przez Gminę Jedlicze w pierwszej edycji naboru wniosków na powierzenie realizacji zadań ze środków Funduszu Pomocy Pokrzywdzonym oraz Pomocy Postpenitencjarnej – Funduszu Sprawiedliwości, którego dysponentem jest Minister Sprawiedliwości, w ramach Programu Przeciwdziałania Przyczynom Przystępczości na lata 2019-2025 w zakresie zakupu sprzętu sportowego

niezbędnego do prowadzenia zajęć sportowych dla dzieci i młodzieży w ramach realizacji zadań z zakresu przeciwdziałania przyczynom przestępczości.

Wszystkie wnioski złożone przez Burmistrza Gminy Jedlicze Jolantę Urbanik w ramach tego naboru uzyskały pozytywną ocenę formalną, a także maksymalną liczbę punktów w ocenie merytorycznej. Dzięki temu do Międzyszkolnego Uczniowskiego Klubu Sportowego „Podkarpacie” Jedlicze, Łuczniczego Uczniowskiego Klubu Sportowego Jedlicze oraz Zakładowego Klubu Sportowego Nafta-Splast w Jedliczu trafił sprzęt oraz odzież sportowa o wartości ok. 5 000,00 zł dla każdego z tych klubów.



Działalność charytatywna

Gmina Jedlicze na czele z Burmistrzem Jolantą Urbanik chętnie angażuje się w różnego rodzaju akcje charytatywne. Oprócz dużej imprezy plenerowej jaką jest wspomniana wcześniej Nocna Jazda Ratowników, wspieramy także inne przedsięwzięcia, które mają na celu pomoc bliźniemu. Początkiem 2022 roku, dzięki nawiązaniu współpracy pomiędzy Burmistrzem Gminy Jedlicze, Gminnym Ośrodkiem Pomocy Społecznej, ORLEN Laboratorium S.A. oraz Fundacją ORLEN do najbardziej potrzebujących seniorów z terenu Gminy Jedlicze trafiły paczki z okazji Dnia Babci i Dziadka.

Pracownicy Gminnego Ośrodka Pomocy Społecznej, przystępując do tej szlachetnej akcji, wpięrow poddali szczegółowej analizie i dogłębnej weryfikacji sytuację materialną i osobistą potrzebujących, po czym wytypowali kilkanaście osób, do których miały trafić paczki przygotowane przez wolontariuszy ORLEN Laboratorium S.A. oraz Fundację ORLEN. Następnie podarunki, które zawierały m. in. artykuły spożywcze, środki czystości, higieny osobistej oraz przedmioty codziennego użytku domowego zostały rozdysponowane mieszkańcom naszej gminy. Ze szczególnym zainteresowaniem seniorzy wczytywali się w ręcznie wykonane kartki z życzeniami dla babć i dziadków, dołączone do prezentów.

Burmistrz Gminy Jedlicze we współpracy z Grupą Ratownictwa Specjalistycznego Strażacy Wspólnie Przeciw Białaczce oraz jednostkami OSP z Moderówki, Zimnej Wody i Lubli zaprosiła do udziału w akcji Paczka dla Dzieciaka na Święta od Strażaka, podczas której nasi Mieszkańcy przynosili do Urzędu Gminy, pełniącego rolę jednego z punktów zbiórki, m. in. zabawki, artykuły szkolne, gry, książki, pampersy i gadżety.



Warto dodać, że Gmina Jedlicze zaangażowała się również w pomoc w organizacji transportu zebranych rzeczy, które nasi strażacy przewieźli do Rzeszowa. Podarunki te trafiły do niemowląt, dzieci i młodzieży z oddziału hematologii i onkologii dziecięcej Szpitala Klinicznego im. św. Jawdigi Królowej.



Pracownicy Urzędu Gminy Jedlicze na czele z Burmistrzem Jolantą Urbanik wraz z przedstawicielami Młodzieżowej Rady Miejskiej, Gminnego Ośrodka Pomocy Społecznej, Gminnego Ośrodka Kultury, Zespołu Ekonomiczno-Administracyjnego Szkół i Przedszkoli zapoczątkowali akcję charytatywną Challenge „Kolędujemy dla Filipka”.



Akcja polegała na zaśpiewaniu kolędy i dokonaniu wpłaty na zbiórkę dla niespełna dwuletniego Filipka Wasłowicza z Żarnowca. Film z wykonania challenge'u należało opublikować na Facebook'u wraz z nominacją dla kolejnych osób, firm, instytucji.

Na akcję odpowiedzieli m. in. druhowie z Gminy Jedlicze, którzy w imponującej liczbie wraz z Burmistrzem Gminy Jedlicze przybyli na parking przy Szkole Ludowej w Żarnowcu i przy włączonych sygnałach świetlnych w strażackich wozach odśpiewali „Wśród nocnej ciszy”.



Składanie cywilnoprawnych oświadczeń woli w imieniu gminy

W 2022 roku Burmistrz Gminy Jedlicze w imieniu Gminy składała cywilnoprawne oświadczenia woli zawierając umowy i porozumienia.

W 2022 r. podpisanych zostało 528 umów oraz porozumień (wg danych z Centralnego Rejestru Umów), w tym m.in.:

- 95 umów z zakresu gospodarki komunalnej i ochrony środowiska, w tym umowy o świadczenie usług w zakresie wylapywania bezdomnych zwierząt, umowy na wycinkę drzew, umowy na sprzedaż drewna, umowy na elektroniczne znakowanie psów, umowa na zapewnienie miejsca dla zwierząt gospodarskich, umowy na świadczenie usług dotyczących zapewnienia całonocnej opieki weterynaryjnej,
- 91 umów z zakresu inwestycji, w tym umowy o pełnienie funkcji inspektora nadzoru przy realizacji zadań, umowy na opracowanie dokumentacji projektowych, projektów budowlano – wykonawczych, umowy z zakresu czynności eksploatacyjnych i konserwacyjnych urządzeń oświetlenia drogowego, umowa na budowę placu zabaw przy Przedszkolu w Jedliczu, umowa na budowę boiska sportowego przy Szkole Podstawowej w Potoku, umowa na odwodnienie budynku Domu Ludowego w Piotrówce, umowa na budowę sieci kanalizacji sanitarnej w m. Długie,
- 83 umowy z zakresu zarządzania kryzysowego i informatyki, w tym umowy z zakresu działalności OSP oraz Gminnego Zarządzania Kryzysowego, umowa o świadczenie usług ochrony mienia – monitoring, umowy na pełnienie funkcji konserwatora sprzętu OSP, umowa na dostawę wody na cele pożarnicze, umowa na świadczenie usługi FiBER – NET dla Urzędu Gminy Jedlicze, umowa na przeprowadzenie badań technicznych samochodów OSP, umowa na obsługę oprogramowania pakietu RADIX,

- 81 umów z zakresu działalności gospodarczej i kancelarii, w tym umowy na odbiór odpadów z posesji, umowa na zakup materiałów biurowych, papierniczych oraz druków, umowy o świadczenie usług telekomunikacyjnych dla jednostek organizacyjnych gminy, umowy zlecenia na prowadzenie zajęć w świetlicach dziecięcych, umowy na przeprowadzenie badań i sporządzenie opinii w przedmiocie uzależnienia od alkoholu, umowy na kompleksową dostawę gazu dla jednostek organizacyjnych w Gminie Jedlicze,
- 78 umów z zakresu gospodarki przestrzennej, w tym umowy dzierżawy, umowy użyczenia, umowy o udostępnienie działki gminnej, umowy o sporządzenie operatów wyceny nieruchomości na potrzeby Gminy Jedlicze, umowy najmu lokali mieszkaniowych, umowa na opracowanie projektów decyzji o warunkach zabudowy i decyzji o ustaleniu lokalizacji inwestycji celu publicznego
- 32 umowy zawarte w oparciu o przeprowadzone postępowania z zakresu zamówień publicznych, w tym umowa na sprzedaż paliwa, umowa na odbiór i transport odpadów komunalnych, umowy na wykonanie remontów nawierzchni bitumicznych, umowa na zimowe utrzymanie dróg, umowy na rozbudowę i przebudowę oczyszczalni ścieków w Jedliczu – etap I oraz II, umowa na utrzymanie zieleni w Gminie Jedlicze, umowa na budowę garażu dla OSP Jedlicze – Męcinka,
- 14 umów z zakresu pozyskanych dofinansowań i dotacji, w tym umowa o dofinansowanie ze środków Funduszu Rozwoju Kultury Fizycznej realizacji zadania inwestycyjnego pn. „Budowa placu rekreacyjno-wypoczynkowego – Skateparku w Jedliczu – etap II”, umowa o dotację celową z budżetu państwa na rok 2022 na realizację zadania pt. „Rozbudowa budynku Szkoły Podstawowej w Długiem”, umowa o powierzenie grantu dotycząca realizacji projektu grantowego „Cyfrowa Gmina”, umowa o przekazanie pomocy finansowej z budżetu Województwa Podkarpackiego na realizację zadania „Doposażenie istniejącego placu zabaw przy Szkole Podstawowej – montaż nowych urządzeń zabawowych w miejscowości Piotrówka”, umowa o dofinansowanie ze środków PFRON likwidacji barier transportowych – zakup mikrobusu 9-cio miejscowego przystosowanego do osób niepełnosprawnych zamieszkałych na terenie Gminy Jedlicze”, umowy na nabycie sprzętu sportowego na rzecz klubów sportowych, umowa o powierzenie grantu na realizację przedsięwzięcia grantowego pn. „Dostępni i otwarci na szczególne potrzeby”,
- 14 umów zlecenia na doręczenie decyzji w sprawie wymiaru podatku rolnego, podatku leśnego, podatku od nieruchomości oraz łącznego zobowiązania pieniężnego,
- 13 umów z zakresu wsparcia realizacji zadań publicznych, w tym umowy o wsparcie realizacji zadań publicznych m. in. „Łuczniństwo w Gminie Jedlicze – zajęcia sportowe”, „Strzelnicтво Sportowe w Gminie Jedlicze – zajęcia sportowe”, „Piłka nożna w m. Gminy Jedlicze”, umowa o wsparcie realizacji zadania pn. „II Rekreacyjny Bieg Zjednoczeni”, umowa na powierzenie realizacji zadania publicznego pt. „Opieka i transport uczniów niepełnosprawnych”,
- 12 porozumień, w tym porozumienie na zakup materiałów biurowych i papierniczych, porozumienie w sprawie powierzenia Miejskiej Komisji Urbanistyczno – Architektonicznej w Krośnie obowiązków pełnienia funkcji organu doradczego dla Burmistrza Gminy Jedlicze, porozumienie na sprzedaż energii elektrycznej, porozumienie na potrzeby przeciwdziałania przestępczości, porozumienie na renowację grobowca śp. Maurycego Kurkowskiego,
- 6 umów z zakresu szkolnictwa, w tym umowa na zajęcia języka polskiego z uczniem romskim, umowa na realizację Narodowego Programu Rozwoju Czytelnictwa, umowa na dofinansowanie zajęć sportowych „Nauka Pływania”,

- 5 umów z zakresu spraw organizacyjnych, w tym umowa z zakresu świadczenia usług medycyny pracy, umowy o staż, umowa na zarządzanie pracowniczym planem kapitałowym, umowa na prowadzenie spraw dotyczących bezpieczeństwa i higieny pracy w Urzędzie Gminy,
- 3 umowy z zakresu promocji, w tym umowa umożliwiająca dostęp do Systemu Informacji o Inwestycjach w Gminie Jedlicze, umowa na druk biuletynu Gminne Wieści, umowa na wymianę świadczeń promocyjnych pomiędzy Obiektyw Film Studio a Gminą Jedlicze,
- 1 umowa z zakresu księgowości na kompleksową obsługę bankową budżetu Gminy Jedlicze.

Burmistrz jako kierownik urzędu gminy oraz zwierzchnik pracowników gminnych

Burmistrz jako kierownik urzędu wykonuje uprawnienia zwierzchnika służbowego w stosunku do pracowników urzędu oraz kierowników gminnych jednostek organizacyjnych.

W 2022 r. w Urzędzie Gminy Jedlicze, według stanu na początek i koniec roku zatrudnionych było:

- na dzień 1 stycznia 2022 r. 68 osób
- na dzień 31 grudnia 2022 r. 72 osoby, w tym 2 osoby na czas określony w związku z nałożeniem dodatkowych zadań dotyczących dodatku węglowego

Zatrudnienie według rodzajów stanowisk w Urzędzie Gminy Jedlicze – stan na 1 stycznia 2022 r.

Rodzaj stanowiska	Liczba osób	Liczba etatów
Stanowiska pracowników zatrudnionych na podstawie wyboru (burmistrz)	1	1
Stanowiska pracowników zatrudnionych na podstawie powołania (zastępca burmistrza, skarbnik)	2	2
Stanowiska urzędnicze kierownicze	9	9
Stanowiska urzędnicze	45	43,45
Stanowiska pomocnicze i obsługi	11	9,50
Razem	68	64,95

Zatrudnienie według rodzajów stanowisk w Urzędzie Gminy Jedlicze – stan na 31 grudnia 2022 r.

Rodzaj stanowiska	Liczba osób	Liczba etatów
Stanowiska pracowników zatrudnionych na podstawie wyboru (burmistrz)	1	1
Stanowiska pracowników zatrudnionych na podstawie powołania (zastępca burmistrza, skarbnik)	2	2
Stanowiska urzędnicze kierownicze	9	9
Stanowiska urzędnicze	46	44,45
Stanowiska pomocnicze i obsługi	14	12,50
Razem	72	66,95

W okresie od 1 stycznia do 31 grudnia 2022 r. zawarto 10 umów o pracę, w następującym trybie:

- w oparciu o przeprowadzone konkursy 6 umów
- na zastępstwo 1 umowa
- zatrudnienie na stanowiska pomocnicze administracyjne 3 umowy

W 2022 r. rozwiązaniu uległo 11 stosunków pracy:

- z tytułu przejścia na emeryturę 1 stosunek pracy
- na mocy porozumienia stron 4 stosunki pracy
- z upływem czasu, na który były zawarte 3 stosunków pracy

Zatrudnianie i zwalnianie kierowników gminnych jednostek organizacyjnych

W 2022 r. funkcjonowały następujące jednostki organizacyjne Gminy Jedlicze: Gminny Ośrodek Kultury w Jedliczu, Gminna Biblioteka Publiczna w Jedliczu, Gminny Ośrodek Sportu i Rekreacji Jedliczu, Gminny Ośrodek Pomocy Społecznej w Jedliczu, Samorządowy Żłobek w Jedliczu, Zespół Ekonomiczno-Administracyjny Szkół i Przedszkoli w Jedliczu, Szkoła Podstawowa w Długim, Szkoła Podstawowa w Dobieszynie, Szkoła Podstawowa im. Wincentego Manierskiego w Jedliczu, Szkoła Podstawowa w Moderówce, Szkoła Podstawowa im. Edmunda Łozińskiego w Potoku, Szkoła Podstawowa im. Władysława Broniewskiego w Piotrówce wraz z Szkołą Filialną w Podniebylu, Zespół Szkolno-Przedszkolny w Jaszczwi, Zespół Szkolno-Przedszkolny w Żarnowcu, Samorządowe Przedszkole w Jedliczu wraz z Filią w Potoku, Samorządowy Dom Pomocy Społecznej w Jedliczu.

W dniu 17 października 2022 roku został ogłoszony nabór na stanowisko Sekretarza Gminy Jedlicze. Ofertę zatrudnienia w wyznaczonym terminie (31 października 2022 r.) złożyło dwóch kandydatów. Komisja Konkursowa wskazała do zatrudnienia Pana Jerzego Jagustyna. Komisja konkursowa stwierdziła, że Pan Jerzy Jagustyn posiada doświadczenie zawodowe oraz odpowiednią wiedzę która predysponowała go do zatrudnienia na w/w stanowisku.

W dniu 29 listopada 2022 roku, w związku ze wskazaniem do zatrudnienia na stanowisku Sekretarza Gminy Pana Jerzego Jagustyna - dotychczasowego Dyrektora Samorządowego Domu Pomocy Społecznej w Jedliczu, został ogłoszony nabór na stanowisko Dyrektora SDPS. W wyznaczonym terminie (do 12 grudnia 2022 r.) nie wpłynęła żadna oferta.

W dniu 16 grudnia 2022 r. ponownie został ogłoszony konkurs na stanowisko Dyrektora samorządowego Domu Pomocy Społecznej w Jedliczu. W wyznaczonym terminie (28 grudnia 2022 r.) ofertę zatrudnienia złożył 1 kandydat – Pani Monika Wójcicka, która została wskazana do zatrudnienia. Komisja konkursowa stwierdziła, że Pani Monika Wójcicka posiada odpowiednie kwalifikacje i doświadczenie, które predysponują ją do zatrudnienia na w/w stanowisku.

Z Sekretarzem Gminy Jedlicze umowa została zawarta dnia 1 lutego 2023 r., z Dyrektorem Samorządowego Domu Pomocy Społecznej umowa została zawarta dnia 1 lutego 2023 r..

W pozostałych jednostkach Burmistrz Gminy Jedlicze w 2022 roku nie zatrudniał i nie zwalniał kierowników.

Zakres i sposób wykonywania podlegających wykonaniu przez burmistrza uchwał rady gminy

Wszystkie uchwały podjęte w 2022 r. przez Radę Miejską w Jedliczu zostały przekazane w ustawowym terminie do organów nadzoru tj. Podkarpackiego Urzędu Wojewódzkiego oraz Regionalnej Izby Obrachunkowej. W zakresie wykonywania uchwał zostały podjęte następujące działania:

- **Uchwała Nr LII/372/2022 Rady Miejskiej w Jedliczu z dnia 19 stycznia 2022 r.** w sprawie uchwały budżetowej Gminy Jedlicze na rok 2022.
- **Uchwała Nr LII/374/2022 Rady Miejskiej w Jedliczu z dnia 19 stycznia 2022 r.** w sprawie przyjęcia „Programu Ochrony Środowiska dla Gminy Jedlicze na lata 2021-2024 z uwzględnieniem perspektywy do 2028 roku”. Uchwała weszła w życie z dniem podjęcia.
- **Uchwała Nr LIII/375/2022 Rady Miejskiej w Jedliczu z dnia 10 lutego 2022 r.** w sprawie wyrażenia zgody na zaciągnięcie zobowiązania na rok 2023 na realizację zadania pn.: „Rozbudowa i przebudowa (modernizacja) oczyszczalni ścieków w Jedliczu – etap I” – podjęcie uchwały umożliwiło zawarcie umowy na realizację zadania z Wykonawcą.

- **Uchwała Nr LIII/376/2022 Rady Miejskiej w Jedliczu z dnia 10 lutego 2022 r.** w sprawie wyrażenia zgody na zaciągnięcie zobowiązania na rok 2023 na realizację zadania pn.: „Rozbudowa i przebudowa (modernizacja) oczyszczalni ścieków w Jedliczu – etap II”- podjęcie uchwały umożliwiło zawarcie umowy na realizację zadania z Wykonawcą.
- **Uchwała Nr LIII/377/2022 Rady Miejskiej w Jedliczu z dnia 10 lutego 2022 r.** w sprawie zmian w budżecie Gminy Jedlicze na 2022 rok - podjęcie uchwały umożliwiło zawarcie umowy z Wykonawcą na realizację zadania pn. „Rozbudowa i przebudowa (modernizacja) oczyszczalni ścieków w Jedliczu – etap I” i „Rozbudowa i przebudowa (modernizacja) oczyszczalni ścieków w Jedliczu – etap II”.
- **Uchwała Nr LIII/379/2022 Rady Miejskiej w Jedliczu z dnia 10 lutego 2022 r.** w sprawie zmiany uchwały Nr XVIII/173/2004 Rady Miejskiej w Jedliczu z dnia 28 kwietnia 2004 r. w sprawie ustalenia wysokości stawek opłaty za zajęcie pasa drogowego dróg gminnych na terenie Gminy Jedlicze – podjęcie uchwały umożliwiło wdrożenie nowych stawek opłat za zajęcie pasa drogowego dróg gminnych na terenie Gminy Jedlicze określanych w wydawanych decyzjach administracyjnych.
- **Uchwała Nr LIV/382/2022 Rady Miejskiej w Jedliczu z dnia 30 marca 2022 r.** w sprawie dopuszczenia zapłaty podatków i innych opłat stanowiących dochody budżetu Gminy Jedlicze innym instrumentem płatniczym:
W dniu 11 sierpnia 2022 r. podpisano Umowę świadczenia usług na Terminalu Płatniczym dla Podmiotów Sektora Publicznego. Wydano Zarządzenie Burmistrza Gminy Jedlicze Nr 171/2022 z dnia 25 sierpnia 2022 r. w sprawie przyjęcia „Instrukcji przyjmowania wpłat bezgotówkowych na wyznaczonych stanowiskach w Urzędzie Gminy w Jedliczu. Przyjmowane są wpłaty bezgotówkowe na 3 terminalach: w Referacie Podatków i Opłat Lokalnych, Urzędzie Stanu Cywilnego i Referacie Spraw Obywatelskich oraz w Referacie Działalności Gospodarczej i Kancelarii.
- **Uchwała Nr LIV/383/2022 Rady Miejskiej w Jedliczu z dnia 30 marca 2022 r.** w sprawie przyjęcia Gminnego Programu Osłonowego „Korpus Wsparcia Seniorów” na rok 2022 w Gminie Jedlicze. Program „Korpus Wsparcia Seniorów” na rok 2022 jest elementem polityki społecznej państwa w zakresie wsparcia działań na rzecz seniorów niesamodzielnych ze względu na wiek oraz stan zdrowia. Usługa wsparcia, świadczona w ramach programu powinna obejmować swoim zakresem wsparcie społeczne, wsparcie psychologiczne, ułatwienie dostępności do podstawowej oraz specjalistycznej opieki zdrowotnej oraz wsparcie w czynnościach dnia codziennego. Gminny Program Osłonowy „Korpus Wsparcia Seniorów” na rok 2022 w Gminie Jedlicze ma na celu zaangażowanie wolontariuszy, w tym również działaczy środowisk młodzieżowych i obywatelskich, świadczących codzienną pomoc osobom potrzebującym wsparcia.
- **Uchwały Nr LV/386/2022 Rady Miejskiej w Jedliczu z dnia 6 kwietnia 2022 r.** w sprawie zmian w budżecie Gminy Jedlicze na 2022 r., **Nr LVI/388/2022 Rady Miejskiej w Jedliczu z dnia 19 kwietnia 2022 r.** w sprawie zmian w budżecie Gminy Jedlicze na 2022 rok, **Nr LVII/390/2022 Rady Miejskiej w Jedliczu z dnia 28 kwietnia 2022 r.** w sprawie zmian w budżecie Gminy Jedlicze na 2022 rok, **Nr LIX/394/2022 Rady Miejskiej w Jedliczu z dnia 16 maja 2022 r.** w sprawie zmian w budżecie Gminy Jedlicze na 2022 r., **Nr LX/395/2022 Rady Miejskiej w Jedliczu z dnia 8 czerwca 2022 r.** w sprawie zmian w budżecie Gminy Jedlicze na 2022 rok, **Nr LXII/399/2022 Rady Miejskiej w Jedliczu z dnia 29 lipca 2022 r.** w sprawie zmian w budżecie Gminy Jedlicze na 2022 rok, **Nr LXIII/413/2022 Rady Miejskiej w Jedliczu z dnia 12 września 2022 r.** w sprawie zmian w budżecie Gminy Jedlicze na 2022 rok, **Uchwała Nr LXIV/413/2022 Rady Miejskiej w Jedliczu z dnia 12 września 2022**

r. w sprawie zmian w budżecie Gminy Jedlicze na 2022 rok, **Uchwała Nr LXIV/415/2022 Rady Miejskiej w Jedliczu z dnia 30 września 2022 r.** w sprawie zmian w budżecie Gminy Jedlicze na 2022 rok, **Nr LXVI/436/2022 Rady Miejskiej w Jedliczu z dnia 29 listopada 2022 r.** w sprawie zmian w budżecie Gminy Jedlicze na 2022 rok, **Nr LXVII/441/2022 Rady Miejskiej w Jedliczu z dnia 12 grudnia 2022 r.** w sprawie zmian w budżecie Gminy Jedlicze na 2022 rok, **Nr LXVII/455/2022 Rady Miejskiej w Jedliczu z dnia 12 grudnia 2022 r.** w sprawie zmian w budżecie Gminy Jedlicze na 2022 rok, **Nr LXVIII/457/2022 Rady Miejskiej w Jedliczu z dnia 29 grudnia 2022 r.** w sprawie uchwały budżetowej Gminy Jedlicze na rok 2023 zostały przekazane przez Referat Księgowości Budżetowej do jednostek budżetowych i Referatów Urzędu Gminy w Jedliczu, których planów finansowych dochodów i wydatków dotyczyły wprowadzone w/w uchwałami zmiany.

- **Uchwała Nr LVII/389/2022 Rady Miejskiej w Jedliczu z dnia 28 kwietnia 2022 r.** w sprawie udzielenia pomocy finansowej dla Powiatu Krośnieńskiego na realizację zadania własnego Powiatu Krośnieńskiego dotyczącego wykonania dokumentacji technicznej w zakresie budowy drogi publicznej relacji Potok – Jedlicze. Podjęcie uchwały umożliwiło zabezpieczenie kwoty 100 tys. zł z przeznaczeniem na dotację dla Powiatu Krośnieńskiego na realizację przedmiotowego zadania w 2022 roku.
- **Uchwała Nr LVII/390/2022 Rady Miejskiej w Jedliczu z dnia 28 kwietnia 2022 r. w sprawie zmian w budżecie Gminy Jedlicze na 2022 rok.** Podjęcie uchwały umożliwiło zawarcie umowy z Wykonawcą i realizację następujących zadań:
 - Budowa oświetlenia drogowego drogi wewnętrznej zlokalizowanej na dz. o nr ewid. 542/2 w m. Podniebyle,
 - Przeprowadzenie bieżących remontów wiat przystankowych.
- **Uchwała Nr LVII/392/2022 Rady Miejskiej w Jedliczu z dnia 28 kwietnia 2022 r.** w sprawie wysokości ekwiwalentu pieniężnego dla strażaków ratowników ochotniczych straży pożarnych z terenu Gminy Jedlicze, uczestniczących w działaniu ratowniczym, akcji ratowniczej, szkoleniu lub ćwiczeniu.
Od dnia 25.05.2022 r. (termin uprawomocnienia się uchwały) jednostki OSP z terenu Gminy Jedlicze złożyły 57 wniosków o wypłatę ekwiwalentu za udział w działaniach ratowniczo – gaśniczych lub szkoleniach na łączną kwotę 6 755,00 zł.
- **Uchwała Nr LVII/393/2022 Rady Miejskiej w Jedliczu z dnia 28 kwietnia 2022 r.** w sprawie wyrażenia zgody na odstąpienie od obowiązku przetargowego trybu zawarcia kolejnej umowy dzierżawy z dotychczasowym dzierżawcą, której przedmiotem jest ta sama nieruchomość na okres 5 lat (dot. części działki o nr ewid. 2191/11 położonej w Jedliczu). Sporządzono wykaz nieruchomości stanowiących własność Gminy Jedlicze przeznaczonych do dzierżawy w trybie bezprzetargowym.
- **Uchwała Nr LX/395/2022 Rady Miejskiej w Jedliczu z dnia 8 czerwca 2022 r.** w sprawie zmian w budżecie Gminy Jedlicze na 2022 rok
W związku z przekroczeniem przez Radę Miejską w Jedliczu uprawnień i dokonaniem z własnej inicjatywy i **bez zgody organu wykonawczego** zmian planu finansowego dochodów i wydatków budżetu Gminy Jedlicze powodujących niezrównoważenie budżetu o kwotę 107 453,42 zł (wprowadzenie wydatków bez wskazania źródeł pokrycia) Kolegium Regionalnej Izby Obrachunkowej w Rzeszowie uchwałą Nr XX/1292/2022 z dnia 17 sierpnia 2022 r. stwierdziło nieważność przedmiotowej uchwały w całości z powodu istotnego naruszenia prawa przez Radę Miejską w Jedliczu. (wszczęcie postępowania nadzorczego 19 lipca 2022 r.).

- **Uchwała Nr LX/396/2022 Rady Miejskiej w Jedliczu z dnia 8 czerwca 2022 r. w sprawie zmiany uchwały nr LII/373/2022 Rady Miejskiej w Jedliczu z dnia 19 stycznia 2022 r. w sprawie uchwalenia Wieloletniej Prognozy Finansowej Gminy Jedlicze na lata 2022-2032** Uchwałą Nr XVIII/1174/2022 z dnia 19 lipca 2022 r. Kolegium Regionalnej Izby Obrachunkowej w Rzeszowie po przeprowadzeniu postępowania nadzorczego w sprawie uchwały Nr LX/396/2022 Rady Miejskiej w Jedliczu z dnia 8 czerwca 2022 r. w sprawie zmiany uchwały nr LII/373/2022 Rady Miejskiej w Jedliczu z dnia 19 stycznia 2022 r. w sprawie uchwalenia Wieloletniej Prognozy Finansowej Gminy Jedlicze na lata 2022-2032 stwierdziło nieważność przedmiotowej uchwały w całości.
- **Uchwała Nr LXII/403/2022 Rady Miejskiej w Jedliczu z dnia 5 sierpnia 2022 r. w sprawie wyrażenia zgody na zawarcie kolejnej umowy dzierżawy z dotychczasowym dzierżawcą, której przedmiotem jest ta sama nieruchomość na okres 1 roku (dot. dzierżawy części dachu i poddasza budynku Szkoły Podstawowej w Podniebylu, o łącznej powierzchni 5m²). Sporządzono wykaz nieruchomości stanowiących własność Gminy Jedlicze przeznaczonych do dzierżawy w trybie bezprzetargowym.**
- **Uchwała Nr LXII/404/2022 Rady Miejskiej w Jedliczu z dnia 5 sierpnia 2022 r. w sprawie wyrażenia zgody na odstąpienie od obowiązku przetargowego trybu zawarcia kolejnej umowy dzierżawy na okres 5 lat (dot. dzierżawy komina budynku Szkoły Podstawowej w Moderówce). Sporządzono wykaz nieruchomości stanowiących własność Gminy Jedlicze przeznaczonych do dzierżawy w trybie bezprzetargowym. Zawarcie i wykonanie umowy powierzono Dyrektorowi Szkoły Podstawowej w Moderówce.**
- **Uchwała Nr LXII/405/2022 Rady Miejskiej w Jedliczu z dnia 5 sierpnia 2022 r. w sprawie wyrażenia zgody na odstąpienie od obowiązku przetargowego trybu zawarcia kolejnej umowy dzierżawy na okres 5 lat (dot. dzierżawy działki o nr ewid. 1614 położonej w miejscowości Moderówka). Zawarto umowę dzierżawy.**
- **Uchwała Nr LXII/406/2022 Rady Miejskiej w Jedliczu z dnia 5 sierpnia 2022 r. w sprawie wyrażenia zgody na odstąpienie od obowiązku przetargowego trybu zawarcia kolejnej umowy dzierżawy na okres 5 lat (dot. dzierżawy komina na budynku Domu Ludowego w Dobieszynie). Sporządzono wykaz nieruchomości stanowiących własność Gminy Jedlicze przeznaczonych do dzierżawy w trybie bezprzetargowym.**
- **Uchwała Nr LXII/407/2022 Rady Miejskiej w Jedliczu z dnia 5 sierpnia 2022 r. w sprawie wyrażenia zgody na zawarcie kolejnej umowy dzierżawy z dotychczasowym dzierżawcą na okres 1 roku. Zawarto umowę dzierżawy z JPGKiM nieruchomości stanowiących własność Gminy Jedlicze, na których zlokalizowane są przepompownie i drogi dojazdowe do przepompowni oraz oczyszczalnia ścieków w Jedliczu przy ulicy Sienkiewicza.**
- **Uchwała Nr LXII/408/2022 Rady Miejskiej w Jedliczu z dnia 5 sierpnia 2022 r. w sprawie wyrażenia zgody na odstąpienie od obowiązku przetargowego trybu zawarcia kolejnej umowy dzierżawy na okres 5 lat (dot. dzierżawy komina na budynku Domu Ludowego w Długiem). Sporządzono wykaz nieruchomości stanowiących własność Gminy Jedlicze przeznaczonych do dzierżawy w trybie bezprzetargowym.**
- **Uchwała nr LXII/409/2022 Rady Miejskiej w Jedliczu z dnia 5 sierpnia 2022 r. w sprawie: zmiany Statutu Młodzieżowej Rady Miejskiej w Jedliczu została opublikowana w Dzienniku Urzędowym Województwa Podkarpackiego dnia 22 sierpnia 2022 r. pod pozycją 3075.**
- **Uchwała nr LXII/410/2022 Rady Miejskiej w Jedliczu z dnia 5 sierpnia 2022 r. zmieniająca uchwałę nr LIV/416/2018 Rady Miejskiej w Jedliczu z dnia 16 marca 2018 r. w sprawie usta-**

lenia tygodniowego obowiązkowego wymiaru godzin zajęć niektórych nauczycieli zatrudnionych w szkołach prowadzonych przez Gminę Jedlicze – zapisy zawarte w Uchwale zastosowano do wyliczania i ustalenia pensum nauczycielskiego.

- **Uchwała nr LXII/411/2022 Rady Miejskiej w Jedliczu z dnia 5 sierpnia 2022 r.** w sprawie określenia średniej ceny jednostki paliwa w Gminie Jedlicze w roku szkolnym 2022/2023 – na podstawie niniejszej uchwały zawarto do końca 2022 r. łącznie 11 umów z rodzicami o zwrot kosztów przejazdu niepełnosprawnego ucznia i jego opiekuna prywatnym samochodem stanowiącym własność opiekuna do szkoły/przedszkola lub ośrodka.
- **Uchwała Nr LXIV/415/2022 Rady Miejskiej w Jedliczu z dnia 30 września 2022 r.** w sprawie zmian w budżecie Gminy Jedlicze na 2022 rok. W związku z przekroczeniem przez Radę Miejską w Jedliczu uprawnień i dokonaniem z własnej inicjatywy i **bez zgody organu wykonawczego** zmian planu finansowego dochodów i wydatków budżetu Gminy Jedlicze powodujących niezrównoważenie budżetu o kwotę 107 453,42 zł (wprowadzenie wydatków bez wskazania źródeł pokrycia) Kolegium Regionalnej Izby Obrachunkowej w Rzeszowie uchwałą Nr XX/1292/2022 z dnia 17 sierpnia 2022 r. stwierdziło nieważność uchwały Nr LX/395/2022 Rady Miejskiej w Jedliczu z dnia 8 czerwca 2022 r. w całości z powodu istotnego naruszenia prawa. Z uwagi na powyższe Burmistrz przygotował projekt uchwały w sprawie zmian w budżecie Gminy Jedlicze na 2022 rok naprawiając nieprawidłowości Rady Miejskiej w Jedliczu.
- **Uchwała Nr LXIV/416/2022 Rady Miejskiej w Jedliczu z dnia 30 września 2022 r.** w sprawie wyrażenia zgody na przejęcie w formie darowizny działki o nr ewid. 860/1 w Dobieszynie oraz **Uchwała Nr LXIV/417/2022 Rady Miejskiej w Jedliczu z dnia 30 września 2022 r.** w sprawie wyrażenia zgody na przejęcie w formie darowizny działek o nr ewid. 416 i 417 w Żarnowcu.
Przed przejęciem w zarząd kolejnych cmentarzy, należy zabezpieczyć dodatkowe środki w budżecie Gminy Jedlicze na zarządzanie cmentarzami.
- **Uchwała Nr LXIV/418/2022 Rady Miejskiej w Jedliczu z dnia 30 września 2022 r.** dotycząca zmiany uchwały Nr LXII/402/2022 Rady Miejskiej w Jedliczu z dnia 5 sierpnia 2022 r. w sprawie ustalenia przebiegu drogi gminnej nr G114662R w m. Jedlicze - podjęcie uchwały spowodowało, że nowo wybudowany odcinek drogi łączącej m. Brzezówka gm. Tarnowiec z m. Jedlicze został zaliczony do kategorii drogi publicznej w myśl ustawy z dnia 21 marca 1985 r o drogach publicznych.
- **Uchwała Nr LXIV/419/2022 Rady Miejskiej w Jedliczu z dnia 30 września 2022 r.** w sprawie wyrażenia zgody na odstąpienie od obowiązku przetargowego trybu zawarcia kolejnej umowy dzierżawy z dotychczasowym dzierżawcą, której przedmiotem jest ta sama nieruchomość na okres 5 lat (dot. dz. 769 w Dobieszynie) Sporządzono wykaz nieruchomości stanowiących własność Gminy Jedlicze przeznaczonych do dzierżawy w trybie bezprzetargowym.
- **Uchwała Nr LXIV/420/2022 Rady Miejskiej w Jedliczu z dnia 30 września 2022 r.** w sprawie wyrażenia zgody na odstąpienie od obowiązku przetargowego trybu zawarcia kolejnej umowy dzierżawy z dotychczasowym dzierżawcą, której przedmiotem jest ta sama nieruchomość na okres 5 lat (dot. dz. 1307/2 w miejscowości Jaszczev) Sporządzono wykaz nieruchomości stanowiących własność Gminy Jedlicze przeznaczonych do dzierżawy w trybie bezprzetargowym.
- **Uchwała Nr LXIV/421/2022 Rady Miejskiej w Jedliczu z dnia 30 września 2022 r.** w sprawie wyrażenia zgody na odstąpienie od obowiązku przetargowego trybu zawarcia kolejnej umowy dzierżawy z dotychczasowymi dzierżawcami, której przedmiotem jest ta sama nieruchomość na okres 5 lat (dot. działki nr 1477/1 w miejscowości Żarnowiec) Sporządzono wykaz

nieruchomości stanowiących własność Gminy Jedlicze przeznaczonych do dzierżawy w trybie bezprzetargowym.

- **Uchwała Nr LXIV/422/2022 Rady Miejskiej w Jedliczu z dnia 30 września 2022 r.** w sprawie Gminnego Programu Profilaktyki i Rozwiązywania Problemów Alkoholowych oraz Przeciwdziałania Narkomanii dla Gminy Jedlicze na lata 2022-2025. Na podstawie uchwały realizowane są świetlice opiekuńczo wychowawcze na terenie Gminy Jedlicze.
- **Uchwała Nr LXIV/423/2022 Rady Miejskiej w Jedliczu z dnia 30 września 2022 r.** w sprawie przyjęcia Programu opieki nad zwierzętami bezdomnymi oraz zapobiegania bezdomności zwierząt na terenie Gminy Jedlicze na 2022 rok.

Uchwała została opublikowana dnia 13 października 2022 r. w Dzienniku Urzędowym Województwa Podkarpackiego. Weszła w życie 14 dni od dnia ogłoszenia. W dniu 9 listopada 2022 r. zostały podpisane umowy z wykonawcą zadań, na świadczenie realizacji usługi weterynaryjnej w zakresie elektronicznego znakowania psów (czipowanie) na terenie Gminy Jedlicze oraz na świadczenie realizacji usługi weterynaryjnej w zakresie sterylizacji lub kastracji zwierząt (psów i kotów) pochodzących z terenu Gminy Jedlicze, w tym kotów wolno żyjących.

- **Uchwała Nr LXV/425/2022 Rady Miejskiej w Jedliczu z dnia 17 listopada 2022 r.** w sprawie zaciągnięcia zobowiązania na wykonanie dokumentacji w zakresie zadania pn.: „Budowa oświetlenia drogowego przy drogach gminnych nr 11462R (na winnicę), drodze gminnej „Na Zapłocie” i drodze wewnętrznej na działce 1153 – Kolonia Moderówka w m. Moderówka” - podjęcie uchwały umożliwiło rozpoczęcie realizacji zadania pn. Budowa oświetlenia drogowego przy drogach gminnych nr 11462R (na winnicę), drodze gminnej „Na Zapłocie” i drodze wewnętrznej na działce 1153 – Kolonia Moderówka w m. Moderówka”.
- **Uchwała Nr LXV/426/2022 Rady Miejskiej w Jedliczu z dnia 17 listopada 2022 r.** w sprawie przyjęcia do realizacji zadania publicznego pn. „Bezpieczne przejścia dla pieszych w mieście Jedlicze” w ramach Rządowego programu ograniczania przestępczości i aspołecznych zachowań Razem bezpieczniej im. Władysława Stasiaka na lata 2022-2024 - podjęcie uchwały umożliwiło rozpoczęcie realizacji zadania pn. "Bezpieczne przejścia dla pieszych w mieście Jedlicze. Podjęcie uchwały wymagane było założeniami programowymi Rządowego programu ograniczania przestępczości i aspołecznych zachowań „Razem bezpieczniej” im. Władysława Stasiaka na lata 2022-2024 oraz przepisami ustawy z dnia 8 marca 1990 r. o samorządzie gminnym. Przyjęta uchwała została przekazana do Podkarpackiego Urzędu Wojewódzkiego w Rzeszowie. Na realizację zadania Gmina pozyskała dofinansowanie w wysokości 99 400,00 zł, co stanowi 100% całkowitych kosztów przedsięwzięcia, którego zakres rzeczowy obejmuje modernizację istniejącego przejścia dla pieszych na ul. Dubisa w Jedliczu (bezpośrednio przy Liceum Ogólnokształcącym), montaż 3 urządzeń do radarowego pomiaru prędkości (na ul. 1000 – lecia – w okolicy Zespołu Szkół w Jedliczu, na ul. Dubisa – w okolicy LO i na ul. Rejtana – przed przejściem dla pieszych), wykonanie dokumentacji w zakresie zmiany organizacji ruchu, działania edukacyjno – profilaktyczne oraz działania promocyjno – informacyjne. W celu określenia zasad realizacji zadania, wykorzystania przyznanej dotacji oraz jej rozliczenia. Pomiędzy Wojewoda Podkarpackim a Gminą Jedlicze zostało podpisane stosowne Porozumienie. Wykonanie zadania zostało zaplanowane do końca 2022 roku.
- **Uchwała Nr LXV/427/2022 Rady Miejskiej w Jedliczu z dnia 17 listopada 2022 r.** w sprawie wyrażenia zgody na odstąpienie Gminy Jedlicze od realizacji Projektu pn. „Poprawa jakości powietrza poprzez wymianę źródeł ciepła w domach prywatnych na terenie gmin należących do Związku Gmin Dorzecza Wisłoki – Projekt 3.3.2” – Liderem projektu – partnerem wiodącym był Związek Gmin Dorzecza Wisłoki w Jaśle. Realizacja projektu nie doszła do skutku z uwagi na rozbieżności interpretacyjne na etapie kwalifikowania mieszkańców do

udziału w tym przedsięwzięciu. Pierwotnie, zgodnie z wytycznymi Lidera, warunkiem udziału był brak przyłącza gazowego do budynku mieszkalnego. Instytucja zarządzająca projektem uznała jednak, że do projektu mogą zostać zakwalifikowani jedynie ci mieszkańcy, którzy nie posiadają w swych domach przyłącza gazowego ani sieci gazowej na działce. Tak sformułowane stanowisko, a także inne uwarunkowania m.in. wysokie ceny ekogroszku, konieczność likwidacji istniejącego źródła ciepła, wysoki wkład własny oraz brak w kotłach drugiego rusztu do spalania innego opału, spowodowały brak możliwości dalszej realizacji powyższego projektu. Uchwała została przekazana do Związku Gmin Dorzecza Wisłoki w Jaśle celem podjęcia przez Związek dalszego etapu postępowania. W dniu 29 listopada umowa o dofinansowanie została rozwiązana Uchwałą zarządu Województwa Podkarpackiego.

- **Uchwała Nr LXV/428/2022 Rady Miejskiej w Jedliczu z dnia 24 listopada 2022 r.** w sprawie wyrażenia zgody na odstąpienie od obowiązku przetargowego trybu zawarcia kolejnej umowy dzierżawy z dotychczasowymi dzierżawcą, której przedmiotem jest ta sama nieruchomość na okres 5 lat (dot. części dz. 2240/28 w Jedliczu) Sporządzono wykaz nieruchomości stanowiących własność Gminy Jedlicze przeznaczonych do dzierżawy w trybie bezprzetargowym.
- **Uchwała nr LXV/429/2022 Rady Miejskiej w Jedliczu z dnia 24 listopada 2022 r.** w sprawie określenia stawki za 1 kilometr przebiegu pojazdu w Gminie Jedlicze w związku ze zwrotem kosztów przejazdu niepełnosprawnego ucznia i jego opiekuna do szkoły, przedszkola lub ośrodka, została opublikowana w Dzienniku Urzędowym Województwa Podkarpackiego w dniu 2 grudnia 2022 r. W związku z wejściem w życie ww. uchwały sporządzono i podpisano 11 aneksów do umów z rodzicami o zwrot kosztów przejazdu niepełnosprawnego ucznia i jego opiekuna prywatnym samochodem stanowiącym własność opiekuna do szkoły/przedszkola lub ośrodka.
- **Uchwała Nr LXV/430/2022 Rady Miejskiej w Jedliczu z dnia 24 listopada 2022 r.** zmieniająca Uchwałę nr LI/276/2009 Rady Miejskiej w Jedliczu z dnia 15 kwietnia 2009 r. w sprawie kryteriów i trybu przyznawania nagród ze specjalnego funduszu na nagrody dla nauczycieli za ich osiągnięcia w zakresie pracy dydaktycznej, wychowawczej i opiekuńczej, w tym realizacji zadań związanych z zapewnieniem bezpieczeństwa uczniom w czasie zajęć organizacyjnych przez szkołę, oraz realizacji innych zadań statutowych szkoły, sposobu podziału środków na nagrody i trybu zgłaszania kandydatów do tych nagród, została opublikowana w Dzienniku Urzędowym Województwa Podkarpackiego w dniu 6 grudnia 2022 r. z mocą obowiązującą od 1 września 2022 r. Na podstawie podjętej uchwały wypłacone zostały nagrody dla nauczycieli.
- **Uchwała Nr LXV/431/2022 Rady Miejskiej w Jedliczu z dnia 24 listopada 2022 r.** zmieniająca Uchwałę nr LI/277/2009 Rady Miejskiej w Jedliczu z dnia 15 kwietnia 2009 r. w sprawie ustalenia Regulaminu określającego wysokość stawek i szczegółowe warunki przyznawania nauczycielom dodatków: za wysługę lat, motywacyjnego, funkcyjnego, za warunki pracy oraz wysokość i warunki wypłacania innych składników wynagrodzenia wynikających ze stosunku pracy, szczegółowy sposób obliczania wynagrodzenia za godziny nadwymiarowe i godziny doraźnych zastępstw, wysokość wypłacania nagród ze specjalnego funduszu na nagrody za osiągnięcia dydaktyczno –wychowawcze nauczycieli, a także wysokość nauczycielskiego dodatku mieszkaniowego oraz szczegółowe zasady jego przyznawania i wypłacania, zmienionej Uchwałą nr IV/20/2010 Rady Miejskiej w Jedliczu z dnia 29 grudnia 2010 r., Uchwałą Nr XLIX/317/2013 Rady Miejskiej w Jedliczu z dnia 19 kwietnia 2013 r. oraz Uchwałą nr XLIV/341/2017 Rady Miejskiej w Jedliczu z dnia 31 sierpnia 2017 r., została opublikowana w Dzienniku Urzędowym Województwa Podkarpackiego w dniu 6 grudnia 2022 r.

z mocą obowiązującą od 1 września 2022 r. W związku z podjętą uchwałą wypłacone zostały dodatki dla nauczycieli.

- **Uchwała Nr LXV/432/2022 Rady Miejskiej w Jedliczu z dnia 24 listopada 2022 r.** w sprawie przyjęcia Gminnego Programu Wspierania Rodziny dla Gminy Jedlicze na lata 2023-2025. Realizacja Programu Wspierania Rodziny dla Gminy Jedlicze od 1 stycznia 2023 r.
- **Uchwała Nr LXVI/434/2022 Rady Miejskiej w Jedliczu z dnia 29 listopada 2022 r.** w sprawie zmiany uchwały Nr LI/350/2021 Rady Miejskiej w Jedliczu z dnia 30 listopada 2021 r. w sprawie wyrażenia zgody na zaciągnięcie zobowiązania na 2022 rok na realizację zadania pn. „Budowa placu rekreacyjno – wypoczynkowego – Skateparku w Jedliczu – etap II”. W związku z podjęciem uchwały zawarto umowę z Wykonawcą w zakresie realizacji zadań objętych niniejszą uchwałą.
- **Uchwała Nr LXVI/435/2022 Rady Miejskiej w Jedliczu z dnia 29 listopada 2022 r.** w sprawie wyrażenia zgody na zaciągnięcie zobowiązania na 2023 rok na realizację zadania pn. „Rozwój ogólnodostępnej i niekomercyjnej infrastruktury turystyczno – rekreacyjnej poprzez zakup i montaż urządzeń skateparku zlokalizowanego w m. Jedlicze na dz. o nr ewid. 2240/28”. W związku z podjęciem uchwały zawarto umowę z Wykonawcą w zakresie realizacji zadań objętych niniejszą uchwałą.
- **Uchwała Nr LXVI/436/2022 Rady Miejskiej w Jedliczu z dnia 29 listopada 2022 r.** w sprawie zmian w budżecie Gminy Jedlicze na 2022 rok - podjęcie uchwały umożliwiło realizację zadań.
- **Uchwała nr LXVI/438/2022 Rady Miejskiej w Jedliczu z dnia 29 listopada 2022 r.** w sprawie ustalenia opłat za świadczenia udzielane przez Samorządowy Żłobek w Jedliczu, dla którego organem prowadzącym jest Gmina Jedlicze jest realizowana od 1 stycznia 2023 r.
- **Uchwała Nr LXVII/439/2022 Rady Miejskiej w Jedliczu z dnia 12 grudnia 2022 r.** w sprawie wyrażenia zgody na zaciągnięcie zobowiązania na 2023 i 2024 rok na realizację zadania pn. „Budowa sali gimnastycznej wraz z zapleczem przy Szkole Podstawowej w Dobieszynie”. W związku z podjęciem uchwały zawarto umowę z Wykonawcą w zakresie realizacji zadań objętych niniejszą uchwałą.
- **Uchwała Nr LXVII/440/2022 Rady Miejskiej w Jedliczu z dnia 12 grudnia 2022 r.** w sprawie zaciągnięcia zobowiązania na wykonanie Programów Funkcjonalno Użytkowych w zakresie zadań pn: „Przebudowa odcinka drogi gminnej G114652R w m. Moderówka”, „Przebudowa odcinka drogi gminnej G114712R i G114714R w m. Chlebna i Poręby”, „Przebudowa drogi zlokalizowanej na dz. 523/1 i 506 w m. Piotrówka”. W związku z podjęciem uchwały zawarta została umowa z Wykonawcą na opracowanie przedmiotowych Programów Funkcjonalno Użytkowych.
- **Uchwała Nr LXVII/441/2022 Rady Miejskiej w Jedliczu z dnia 12 grudnia 2022 r.** w sprawie zmian w budżecie Gminy Jedlicze na 2022 rok - zmiany w budżecie umożliwiły rozpoczęcie realizacji zadania pn. „Modernizacja instalacji gazowej w Domu Ludowym w m. Jedlicze Męcinka”.
- **Uchwała Nr LXVII/443/2022 Rady Miejskiej w Jedliczu z dnia 12 grudnia 2022 r.** w sprawie wyboru metody ustalenia opłaty za gospodarowanie odpadami komunalnymi oraz ustalenia stawki takiej opłaty została opublikowana dnia 20 grudnia 2022 r. w Dzienniku Urzędowym Województwa Podkarpackiego. Wejdzie w życie 1 stycznia 2023 r.
- **Uchwała Nr LXVII/444/2022 Rady Miejskiej w Jedliczu z dnia 12 grudnia 2022 r.** w sprawie zmiany Uchwały Nr XXXVIII/260/2020 Rady Miejskiej w Jedliczu z dnia 17 grudnia 2020 r. w sprawie określenia dodatkowych usług świadczonych przez Gminę Jedlicze w zakre-

się odbierania i zagospodarowania odpadów komunalnych od właścicieli nieruchomości zamieszkałych z terenu Gminy Jedlicze, sposobu ich świadczenia oraz wysokości cen za te usługi została opublikowana dnia 20 grudnia 2022 r. w Dzienniku Urzędowym Województwa Podkarpackiego. Wejdzie w życie 1 stycznia 2023 r.

- **Uchwała Nr LXVII/445/2022 Rady Miejskiej w Jedliczu z dnia 12 grudnia 2022 r.** w sprawie dopłaty dla wybranych taryfowych grup odbiorców usług wodociągowo – kanalizacyjnych weszła w życie 1 stycznia 2023 r.
- **Uchwała Nr LXVII/446/2022 Rady Miejskiej w Jedliczu z dnia 12 grudnia 2022 r.** w sprawie uchwalenia rocznego programu współpracy Gminy Jedlicze z organizacjami pozarządowymi oraz podmiotami wymienionymi w art. 3 ust. 3 ustawy z dnia 24 kwietnia 2003 r. o działalności pożytku publicznego i o wolontariacie na 2023 rok. Uchwalony przez Radę Miejską w Jedliczu Program współpracy został podany do publicznej wiadomości poprzez zamieszczenie w Biuletynie Informacji Publicznej Gminy Jedlicze.
- **Uchwała Nr LXVII/447/2022 Rady Miejskiej w Jedliczu z dnia 12 grudnia 2022 r.** w sprawie uchwalenia Gminnego Programu Opieki nad Zabytkami dla Gminy Jedlicze na lata 2022-2025 - zgodnie z art. 87 ustawy z dnia 23 lipca 2003 r. o ochronie zabytków i opiece nad zabytkami, na gminy został nałożony obowiązek sporządzenia programu opieki nad zabytkami.
- **Uchwała Nr LXVII/448/2022 Rady Miejskiej w Jedliczu z dnia 12 grudnia 2022 r.** w sprawie zatwierdzenia zaktualizowanej Sołeckiej Strategii Rozwoju Wsi Piotrówka – Rada Miejska w Jedliczu, uchwała z dnia 29 kwietnia 2021 roku zatwierdziła Sołecką Strategię Rozwoju Wsi Piotrówka na lata 2021 – 2025. W dniu 18 września 2022 roku podczas Zebrania Wiejskiego w Sołectwie Piotrówka mieszkańcy zdecydowali o zaktualizowaniu opracowanego przez Sołecką Grupę Odnowy Wsi dokumentu poprzez dodanie do zadań ujętych w dokumencie źródłowym, przedsięwzięć odnoszących się do remontu i doposażenia pomieszczenia świetlicy w Domu Ludowym w Piotrówce w celu utworzenia Centrum integracji organizacji działających w Sołectwie.
- **Uchwała Nr LXVII/449/2022 Rady Miejskiej w Jedliczu z dnia 12 grudnia 2022 r.** w sprawie wyrażenia zgody na zawarcie przez Gminę Jedlicze umowy o świadczenie usług w zakresie publicznego transportu zbiorowego. Przedmiotowa uchwała została przekazana w dniu 19 grudnia 2022 roku do Wojewody Podkarpackiego.
- **Uchwała Nr LXVII/450/2022 Rady Miejskiej w Jedliczu z dnia 12 grudnia 2022 r.** w sprawie przyjęcia „Aktualizacji założeń do planu zaopatrzenia w ciepło, energię elektryczną i paliwa gazowe dla Gminy Jedlicze na lata 2022-2025”. Podjęcie w/w uchwały stanowi wypełnienie ustawowego obowiązku. Kolejna aktualizacja założeń do planu zaopatrzenia w ciepło, energię elektryczną i paliwa gazowe dla Gminy Jedlicze odbędzie się w 2026 roku.
- **Uchwała Nr LXVIII/451/2022 Rady Miejskiej w Jedliczu z dnia 29 grudnia 2022 r.** w sprawie wyrażenia zgody na zaciągnięcie zobowiązania na 2023 rok na przeprowadzenie Strategicznej oceny oddziaływania na środowisko projektu Strategii Rozwoju Ponadlokalnego „Dorzecze Wisłoki” na lata 2022-2030.
- **Uchwała Nr LXVIII/452/2022 Rady Miejskiej w Jedliczu z dnia 29 grudnia 2022 r.** w sprawie wyrażenia zgody na zaciągnięcie zobowiązania na 2023 rok na realizację przedsięwzięcia grantowego pn. „Dostępni i otwarci na szczególne potrzeby”.
- **Uchwała Nr LXVIII/453/2022 Rady Miejskiej w Jedliczu z dnia 29 grudnia 2022 r.** w sprawie wyrażenia zgody na zawarcie porozumienia międzygminnego dotyczącego powołania Związku ZIT mającego na celu współpracę jednostek samorządu terytorialnego Miejskiego Obszaru Funkcjonalnego Krosno służącą realizacji Zintegrowanych Inwestycji Terytorialnych.

- **Uchwała Nr LXVIII/454/2022 Rady Miejskiej w Jedliczu z dnia 29 grudnia 2022 r.** w sprawie wykazu wydatków zamieszczonych w budżecie Gminy Jedlicze, które w 2022 roku nie wygasają z upływem roku budżetowego oraz określenia ostatecznego terminu ich dokonania - w związku z podjęciem uchwały zawarto stosowne aneksy do umów z Wykonawcami w zakresie zmiany terminu realizacji zadań objętych niniejszą uchwałą.
- **Uchwała Nr LXVIII/457/2022 Rady Miejskiej w Jedliczu z dnia 29 grudnia 2022 r.** w sprawie uchwały budżetowej Gminy Jedlicze na rok 2023.

Realizacja obowiązku w zakresie przedkładania uchwał organom nadzoru

Uchwały zgodnie z ustawowym obowiązkiem przekazywano do organu nadzorczego tj. Wojewody Podkarpackiego oraz Regionalnej Izby Obrachunkowej w Rzeszowie.

Regionalna Izba Obrachunkowa w Rzeszowie wszczęła postępowanie nadzorcze odnośnie:

- 1) Uchwały nr LIII/377/2022 Rady Miejskiej w Jedliczu z dnia 10 lutego 2022 r. w sprawie zmian w budżecie Gminy Jedlicze na 2022 rok w zakresie zaplanowania wydatków majątkowych w wysokości 50 000,00 zł w formie dotacji dla Powiatu Krośnieńskiego na budowę odcinka chodnika przy drodze powiatowej P1949R w m. Żarnowiec bez określenia przez organ stanowiący jednostki samorządu terytorialnego w drodze odrębnej uchwały pomocy finansowej dla tej jednostki samorządu terytorialnego.
- 2) Uchwały nr LII/372/2022 Rady Miejskiej w Jedliczu z dnia 19 stycznia 2022 r. Rady Miejskiej w Jedliczu w związku z uchwałą nr LIV/380 z dnia 28 marca 2022 r. w sprawie udzielenia pomocy finansowej dla Powiatu Krośnieńskiego w zakresie części dotyczącej zaklasyfikowania wydatków na pomoc finansową dla powiatu krośnieńskiego w formie dotacji celowej do paragrafu 6620 zamiast do paragrafu 6300.
- 3) Uchwały nr LX/395/2022 Rady Miejskiej w Jedliczu z dnia 8 czerwca 2022 r. w sprawie zmian w budżecie Gminy Jedlicze na 2022 rok stwierdzając jej nieważność w całości. Rada Miejska dokonała z własnej inicjatywy i bez zgody organu wykonawczego zmian planu finansowego dochodów i wydatków budżetu Gminy Jedlicze powodujących niezrównoważenie budżetu o kwotę 107 453,42 zł.
- 4) Uchwały nr LX/396/2022 Rady Miejskiej w Jedliczu z dnia 8 czerwca 2022 r. w sprawie zmiany uchwały Nr LII/373/2022 Rady Miejskiej w Jedliczu z dnia 19 stycznia 2022 r. w sprawie uchwalenia Wieloletniej Prognozy Finansowej Gminy Jedlicze na lata 2022-2032. Zgodnie ze stanowiskiem RIO przedmiotowa uchwała pozostaje w sprzeczności z postanowieniami art. 226 ust.1 pkt 4 ustawy o finansach publicznych, z uwagi na nieokreślone sposobu sfinansowania deficytu w roku 2022 na kwotę 107 453,42 zł.

Wojewoda Podkarpacki wszczął postępowania nadzorcze odnośnie:

- 1) Uchwały Nr LIV/381/2022 Rady Miejskiej w Jedliczu z dnia 28 marca 2022 r. w sprawie ustalenia wysokości diet oraz zwrotu kosztów podróży służbowych dla radnych Rady Miejskiej w Jedliczu stwierdzając jej nieważność rozstrzygnięciem nadzorczym. Wojewoda Podkarpacki zgodnie z utrwaloną linią orzecznictwa sądów administracyjnych stwierdził, iż zgodnie z wykładnią art. 25 ust. 4 ustawy o samorządzie gminnym diety należą się radnemu za uczestnictwo w pracach organów gminy, a nie z tytułu samego faktu bycia radnym.

W roku 2022 wpłynęła także skarga Mieszkańca na Uchwałę nr LXII/412/2022 Rady Miejskiej w Jedliczu z dnia 5 sierpnia 2022 r. w sprawie ustalenia wysokości diet oraz zwrotu kosztów podróży służbowych dla radnych Rady Miejskiej w Jedliczu. Skargę przesłano do Wojewódzkiego Sądu Administracyjnego w Rzeszowie w dniu 29.09.2022 r.

Plan operacyjny ochrony przed powodzią oraz działania w stanie klęski żywiołowej

Działania sił natury jak i nieustanny rozwój cywilizacyjny powodują występowanie różnego rodzaju zagrożeń. Jednym z najczęściej występujących zagrożeń na obszarze Gminy Jedlicze jest zjawisko zagrożenia powodziowego. Powódź w Gminie Jedlicze najczęściej występuje w okresie letnim, gdzie przyczyną są długotrwałe opady lub krótkotrwałe intensywne opady deszczu. Przyczyną występowania zagrożenia powodziowego w okresie zimowym są zatory lodowe lub szybkie topnienie pokrywy śnieżnej. Zjawisko powodzi jest zjawiskiem hydrologicznym, charakteryzującym się gwałtownym przebiegiem, występującym nieregularnie. Niejednokrotnie zagrożenie powodziowe występowało na obszarze Gminy Jedlicze, a ryzyko występowania w kolejnych latach jest wysokie, dlatego też tak ważne jest udoskonalanie procedur działania i współdziałania organów biorących udział w działaniach mających na celu minimalizację ryzyka wystąpienia zagrożenia powodziowego jak również usuwania skutków zagrożenia.

„Operacyjny Plan Ochrony Przed Powodzią Gminy Jedlicze” jest jednym z narzędzi Burmistrza oraz Gminnego Centrum Zarządzania Kryzysowego podczas działań powodziowych na skalę wymagającą koordynacji akcji ratowniczej i zaangażowania w nią sił i środków szczebla powiatowego i wojewódzkiego. Stanowi on zbiór najważniejszych procedur, zadań i czynności wykonywanych podczas działań akcji przeciwpowodziowej.

Plan ochrony przed powodzią ma na celu:

- określenie sposobów działania na wypadek zagrożenia powodziowego, opisuje poszczególne fazy zarządzania kryzysowego w czasie zagrożenia powodziowego,
- określenie sił i środków biorących udział w akcji przeciwpowodziowej, które mogą zostać wykorzystane w czasie działań, będące na stanie Gminnego Magazynu Przeciwpowodziowego Gminy Jedlicze oraz jednostek Ochotniczych Straży Pożarnych Gminy,
- określenie współdziałania jednostek, służb, inspekcji,
- przybliżenie podstawowych informacji dotyczących zagrożenia powodziowego na obszarze Gminy Jedlicze, źródła występowania zagrożenia powodziowego na terenie Gminy, newralgiczne punkty, jak i ryzyko wystąpienia zagrożenia powodziowego.

Plan w całości corocznie podlega przeglądowi oraz ewentualnej aktualizacji. Ostatnia aktualizacja wykonana w maju 2023 r. dotyczyła:

- weryfikacji poprawności zawartych procedur,
- zmiany danych członków Gminnego Centrum Zarządzania Kryzysowego,
- aktualizacji wykazu sprzętu i wyposażenia jednostek OSP używanego do minimalizacji skutków zagrożenia.

Działania związane z realizacją ustawy o zakupie preferencyjnym paliwa stałego przez gospodarstwa domowe, ustawy o dodatku węglowym oraz ustawy o szczególnych rozwiązaniach w zakresie niektórych źródeł ciepła w związku z sytuacją na rynku paliw

Realizacja ustawy o zakupie preferencyjnym paliwa stałego przez gospodarstwa domowe

Na podstawie ustawy z dnia 27 października 2022 r. o zakupie preferencyjnym paliwa stałego dla gospodarstw domowych, gminy mogły kupować węgiel od importerów w cenie 1 500,00 zł za tonę, by następnie sprzedawać go mieszkańcom po nie więcej niż 2 000,00 zł za tonę. Aby kupić węgiel od samorządu, mieszkańcy składali do gminy wnioski o zakup preferencyjny. Rozwiązanie było dostępne dla osób, które były uprawnione do dodatku węglowego.

Gmina Jedlicze wychodząc naprzeciw swoim mieszkańcom przystąpiła do zakupu paliwa stałego. Na podstawie ustawy z dnia 27 października 2022 r. o zakupie preferencyjnym paliwa stałego dla gospodarstw domowych, w dniu 18 listopada 2022 r. została podpisana umowa na sprzedaż węgla z Tauron Wydobycie S.A. z siedzibą w Jaworznie. W umowie ustalono liczbę gospodarstw domowych zainteresowanych zakupem węgla kamiennego w ramach zakupu preferencyjnego na 100 gospodarstw, co przekładało się na zapotrzebowanie na 150 ton węgla kamiennego (w tym 25 ton ekogroszku). W związku z dużym zainteresowaniem mieszkańców nabyciem węgla po preferencyjnej cenie, w dniu 12 grudnia 2022 r. podpisano aneks do umowy z Tauron Wydobycie S.A. z siedzibą w Jaworznie na zakup 1 100 ton węgla kamiennego, z przeznaczeniem dla 733 gospodarstw domowych. Transportem węgla z Zakładu Górniczego „Janina” lub „Sobieski”, składowaniem, ważeniem i wydawaniem węgla mieszkańcom zajmowała się firma Transportowo – Budowlana Delta Bartłomiej Ciupa w Zręcinie na podstawie umowy podpisanej w dniu 23 listopada 2022 r. Firma ta złożyła najkorzystniejszą cenowo ofertę na świadczenie powyższych usług.

Od dnia 24 listopada 2022 r. do 30 grudnia 2022 r. do urzędu wpłynęło 447 wniosków na zakup węgla. Cena końcowa dla mieszkańca wynosiła 1 790,00 zł/tonę węgla. W 2022 roku sprowadzono z kopalni 198,72 ton węgla grubego – 132 mieszkańców odebrało 178,06 ton. Ekogroszku sprowadzono 49,76 ton – 36 ton odebrało 25 mieszkańców. W roku 2023 sprzedaż węgla dla mieszkańców Gminy Jedlicze była kontynuowana.

Dostawy w 2022 r. zostały zrealizowane na łączną kwotę 444 779,20 zł. Dostarczono 248,48 ton węgla grubego oraz 36 ton ekogroszku.

Realizacja ustawy o dodatku węglowym

Dodatek węglowy w 2022 roku był jednorazowym świadczeniem w wysokości 3000 zł. Decyzja rządu o wsparciu gospodarstw domowych ogrzewających się węglem podyktowana była deficytem na rynku opału oraz wysokimi, sięgającymi ok. 3000 zł i więcej cenami węgla.

Dodatek węglowy przysługiwał gospodarstwom, w których główne źródło ogrzewania jest kominek, koza, ogrzewacz powietrza, trzon kuchenny, piecokuchnia, kuchnia węglowa lub piec kaflowy na paliwo stałe zasilane węglem kamiennym (w tym ekogroszkiem, miałem, koksem, brykietem lub peletem) zawierającym co najmniej 85% węgla kamiennego,

Wnioski składane były od 17 sierpnia 2022 r. do 30 listopada 2022 r.

W tym okresie do Urzędu Gminy w Jedliczu złożono 2 063 wniosków. Wnioski te były rozpatrywane zgodnie ze złożoną kolejnością. W wyniku przeprowadzonych postępowań pozytywnie roz-

patrzono 1 590 wniosków. Kwota wypłaconych dodatków wyniosła 4 770 000,00 zł. Środki na wypłatę dodatków zostały przekazane przez Wojewodę Podkarpackiego. Wypłaty były realizowane w okresie od 14 października 2022 r. do 27 lutego 2023 r. Negatywnie zostało rozpatrzonych 473 wnioski.

Realizacja ustawy o szczególnych rozwiązaniach w zakresie niektórych źródeł ciepła w związku z sytuacją na rynku paliw

Dodatek dla gospodarstw domowych był jednorazowym dofinansowaniem w ramach ustawy o wsparciu odbiorców ciepła.

Dodatek dla gospodarstw domowych wynosił:

- 3000 zł – w przypadku, gdy głównym źródłem ciepła jest kocioł na paliwa stałe zasilany peletem drzewnym lub innym rodzajem biomasy, z wyłączeniem drewna kawałkowego,
- 1000 zł – w przypadku, gdy głównym źródłem ciepła jest kocioł na paliwa stałe, kominek, koza, ogrzewacz powietrza, trzon kuchenny, piecokuchnia lub piec kaflowy, zasilane drewnem kawałkowym,
- 500 zł – w przypadku, gdy głównym źródłem ciepła jest kocioł gazowy zasilany skroplonym gazem LPG,
- 2000 zł – w przypadku, gdy głównym źródłem ciepła jest kocioł olejowy.

Wnioski składane były od 21 września 2022 r. do 30 listopada 2022 r.

W tym okresie do Urzędu Gminy w Jedliczu złożono 498 wniosków o dodatek dla gospodarstw domowych oraz 1 wniosek złożony został przez podmioty wrażliwe. Wnioski te były rozpatrywane zgodnie ze złożoną kolejnością. W wyniku przeprowadzonych postępowań pozytywnie rozpatrzono 464 wniosków dla gospodarstw domowych oraz 1 wniosek dla podmiotów wrażliwych. Kwota wypłaconych dodatków dla gospodarstw domowych wyniosła 648 000,00 zł oraz 2 883,86 zł dla podmiotów wrażliwych. Środki na wypłatę dodatków zostały przekazane przez Wojewodę Podkarpackiego. Wypłaty były realizowane w okresie od 6 grudnia 2022 r. do 13 stycznia 2023 r. Negatywnie zostało rozpatrzonych 34 wnioski.

Wykonywanie budżetu i gospodarka finansowa

Finanse Gminy w liczbach

Dochody

Dochody ogółem wyniosły	82 225 090,92 zł
w tym:	
dochody bieżące	76 223 816,33 zł
dochody majątkowe	6 001 274,59 zł

Dochody według źródeł pochodzenia przedstawiają się następująco:

Dochody własne	35 581 520,99 zł
Dotacje	29 441 814,93 zł
Subwencje i środki na uzupełnienie dochodów gminy	17 201 755,00 zł

Struktura dochodów Gminy Jedlicze za rok 2022

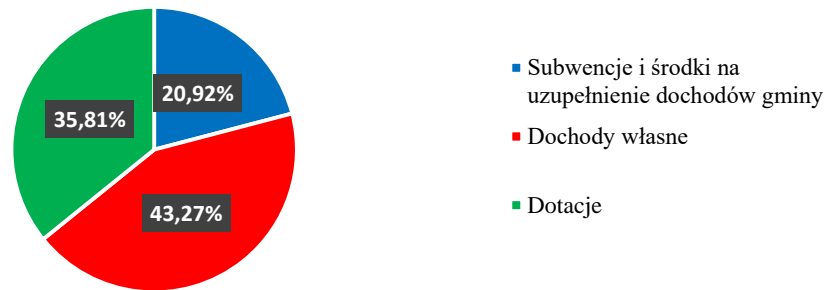

Udział dochodów własnych w dochodach ogółem wyniósł 43,28%.

Na dochody własne Gminy składały się:

- udziały z tytułu podatku dochodowego od osób fizycznych **13 561 884,57 zł**
- podatki i opłaty lokalne (wykazane w sprawozdaniu Rb-PDP) **12 071 983,63 zł**
- pozostałe dochody własne Gminy (w szczególności: wpływy z najmu, dzierżawy i sprzedaży mienia, odsetki od lokat terminowych, odsetki od nieterminowych wpłat, odszkodowania za uszkodzone mienie, wpływy z tytułu usług opiekuńczych, wpłaty za wyżywienie w stołówce szkolnej, przedszkolnej) **5 544 847,69 zł**
- opłaty za gospodarowanie odpadami komunalnymi **2 876 349,69 zł**
- wpłaty mieszkańców w związku z preferencyjnym zakupem węgla **849 654,87 zł**
- udziały z tytułu podatku dochodowego od osób prawnych **676 800,54 zł**

Dochody własne Gminy Jedlicze za rok 2022 wg źródeł



Wydatki

Wydatki ogółem wyniosły	86 122 384,83 zł
w tym:	
wydatki bieżące	69 651 485,10 zł
wydatki majątkowe	16 470 899,73 zł

Wydatki według działów klasyfikacji budżetowej:

Nazwa działu	Wydatki wykonane	w tym wydatki niewygasające
Oświata i wychowanie	23 059 378,87 zł	
Gospodarka komunalna i ochrona środowiska	14 440 665,08 zł	41 000,00 zł

Rodzina	14 303 666,76 zł	
Administracja publiczna	8 061 259,95 zł	
Pomoc społeczna	6 695 302,87 zł	
Pozostałe zadania w zakresie polityki społecznej	6 113 911,54 zł	
Rolnictwo i łowiectwo	3 883 435,91 zł	90 957,00 zł
Transport i łączność	2 674 344,51 zł	95 000,00 zł
Kultura i ochrona dziedzictwa narodowego	2 059 972,55 zł	
Bezpieczeństwo publiczne i ochrona przeciwpożarowa	1 686 202,49 zł	
Kultura fizyczna	1 361 014,32 zł	
Gospodarka mieszkaniowa	445 642,85 zł	
Działalność usługowa	273 556,68 zł	
Ochrona zdrowia	187 788,56 zł	
Obsługa długu publicznego	152 987,10 zł	
Wytwarzanie i zaopatrywanie w energię elektryczną, gaz i wodę	134 071,76 zł	
Handel	124 823,34 zł	
Edukacyjna opieka wychowawcza	122 850,61 zł	
Leśnictwo	34 356,40 zł	
Ogrody botaniczne i zoologiczne oraz naturalne obszary i obiekty chronionej przyrody	18 990,00 zł	
Różne rozliczenia	13 520,93 zł	
Urzędy naczelných organów władzy państwowej, kontroli i ochrony prawa oraz sądownictwa	3 141,76 zł	
Obrona narodowa	1 499,99 zł	
Ogółem:	86 122 384,83 zł	226 957,00 zł

Wydatki budżetu Gminy Jedlicze według działów klasyfikacji budżetowej

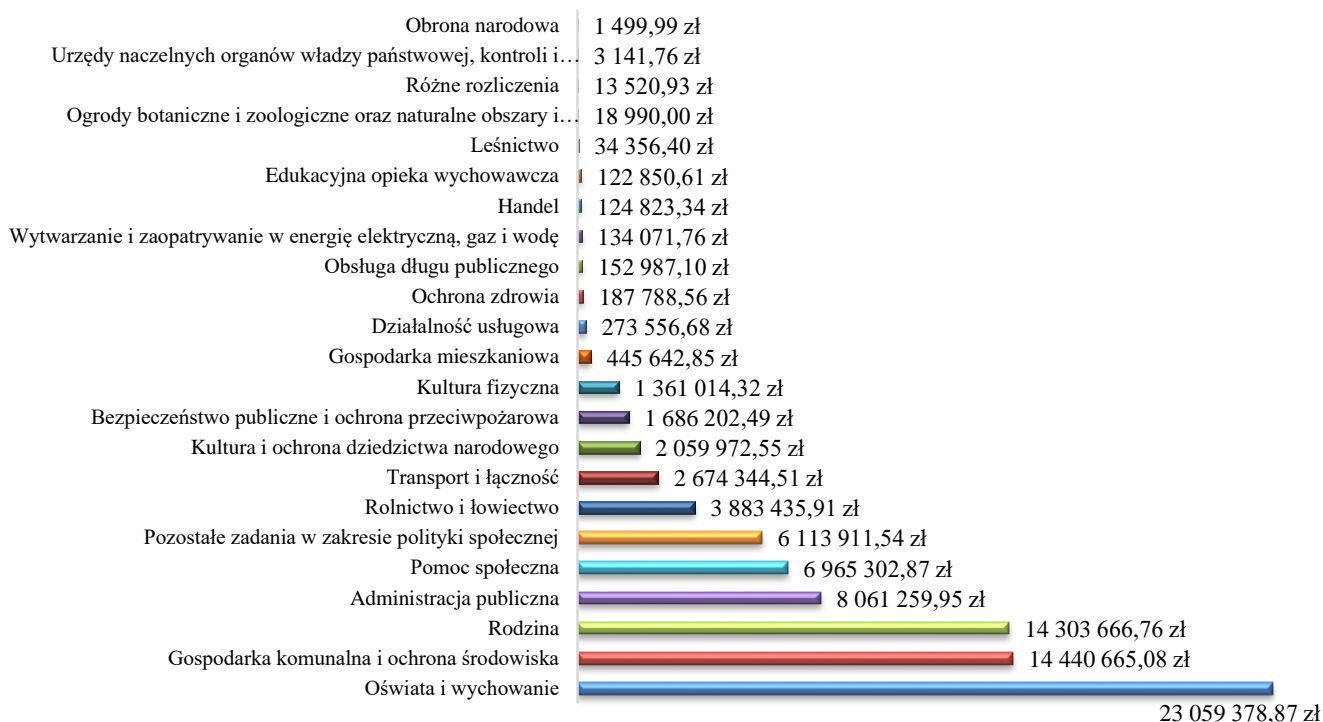

Podatki i opłaty lokalne

Zadania z zakresu podatków i opłat lokalnych są realizowane przez Referat Podatków i Opłat Lokalnych. Udział podatków i opłat lokalnych w wykonanych dochodach bieżących Gminy Jedlicze w 2022 roku wyniósł 18,88%, co obrazuje poniższy wykres.

Udział podatków i lokalnych w wykonanych dochodach bieżących Gminy Jedlicze w 2022 roku

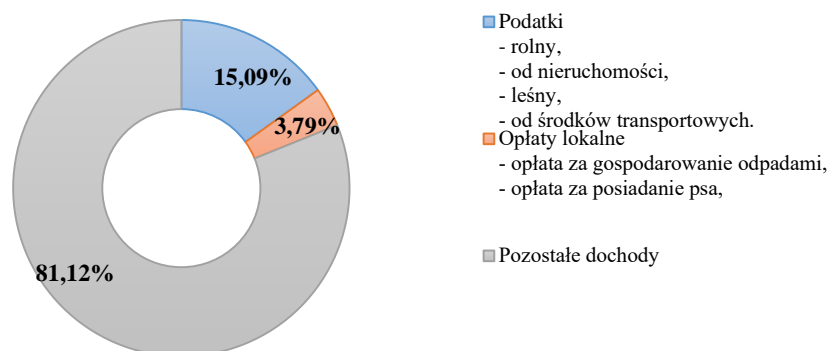

Udział poszczególnych podatków i opłat w całkowitych dochodach podatkowych Gminy w 2022 r. przedstawia się następująco:

Rodzaj opłaty	Procent
Podatek od nieruchomości od osób prawnych	62,49%
Opłata za gospodarowanie odpadami komunalnymi	19,94%
Podatek od nieruchomości od osób fizycznych	11,06%
Podatek rolny od osób fizycznych	5,28%
Podatek od środków transportowych od osób fizycznych	0,68%
Podatek od środków transportowych od osób prawnych	0,12%
Opłata od posiadania psów od osób fizycznych	0,09%
Podatek leśny od osób prawnych	0,09%
Wpływy z odsetek – osoby fizyczne	0,07%
Wpływy z odsetek – opłata za gospodarowanie odpadami komunalnymi	0,06%
Wpływy z odsetek – osoby prawne	0,05%
Podatek rolny od osób prawnych	0,04%
Podatek leśny od osób fizycznych	0,03%

Udział poszczególnych podatków i opłat w całkowitych dochodach podatkowych Gminy w 2022 r.

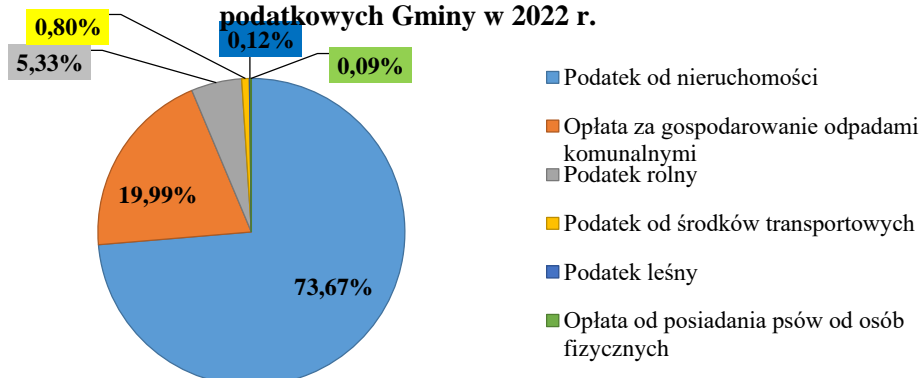

Szczegółowe zestawienie wpływów z tytułu podatków i opłat lokalnych w 2022 roku:

Rodzaj opłaty	Plan	Dochody wykonane
Podatek od nieruchomości od osób prawnych	8 779 460,00 zł	9 007 462,64 zł
Opłata za gospodarowanie odpadami komunalnymi	2 724 206,00 zł	2 876 349,69 zł
Podatek od nieruchomości od osób fizycznych	1 514 675,00 zł	1 594 842,49 zł
Podatek rolny od osób fizycznych	717 029,00 zł	760 548,58 zł
Podatek od środków transportowych od osób fizycznych	94 237,40 zł	98 408,60 zł
Podatek od środków transportowych od osób prawnych	16 716,00 zł	16 834,00 zł
Opłata za posiadanie psów	12 510,00 zł	13 450,00 zł
Podatek leśny od osób prawnych	13 271,00 zł	13 246,00 zł
Wpływy z odsetek – osoby fizyczne	8 000,00 zł	9 565,87 zł
Wpływy z odsetek – opłata za gospodarowanie odpadami	6 000,00 zł	8 172,34 zł
Wpływy z odsetek – osoby prawne	6 600,00 zł	6 784,87 zł
Podatek rolny od osób prawnych	7 340,00 zł	6 052,00 zł
Podatek leśny od osób fizycznych	3 092,00 zł	3 622,12 zł

Zadłużenie Gminy Jedlicze

Zadłużenie Gminy Jedlicze na dzień 31 grudnia 2022 roku wynosiło	2 350 323,31 zł
w tym kredyty	1 541 934,64 zł
pożyczki	808 388,67 zł

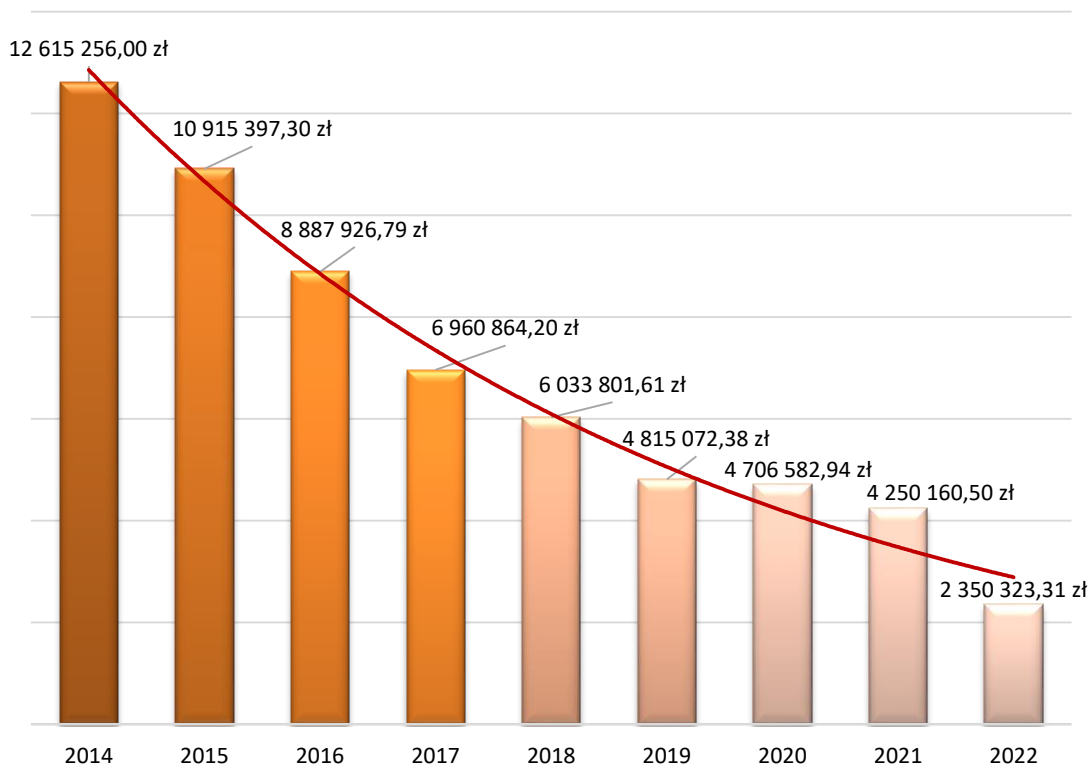

Stan zadłużenia Gminy Jedlicze w latach 2014-2022

Wskaźniki do oceny sytuacji finansowej gminy

Wskaźniki budżetowe za 2022 r.:

1. Wskaźnik udziału dochodów bieżących w dochodach ogółem	92,71 %
2. Wskaźnik udziału dochodów własnych w dochodach ogółem	43,28 %
3. Wskaźnik udziału nadwyżki operacyjnej w dochodach ogółem	8,00 %
4. Wskaźnik udziału wydatków majątkowych w wydatkach ogółem	19,13 %
5. Wskaźnik obciążenia wydatków bieżących wydatkami na wynagrodzenia i pochodne od wynagrodzeń	41,89 %
6. Wskaźnik udziału nadwyżki operacyjnej i dochodów ze sprzedaży majątku w dochodach ogółem	8,27 %
7. Wskaźnik samofinansowania	76,34 %

Wskaźniki na mieszkańca:

1. Transfery bieżące (dotacje, subwencje) na mieszkańca	3 093,00 zł
2. Nadwyżka operacyjna na mieszkańca	435,60 zł
3. Zobowiązania ogółem na mieszkańca	155,77 zł

Wskaźniki dla zobowiązań według tytułów dłużnych:

1. Udział zobowiązań ogółem w dochodach	2,86 %
2. Obciążenie dochodów ogółem obsługą zadłużenia	2,02 %
3. Obciążenie dochodów własnych obsługą zadłużenia	4,66 %
4. Udział zobowiązań wymagalnych w zobowiązaniach ogółem	0,00 %

Wskaźnik G

Do oceny pozycji finansowej gminy na tle innych jednostek służy wskaźnik G. Jest to kwota podstawowych dochodów podatkowych na 1 mieszkańca gminy przyjęta do obliczenia subwencji wyrównawczej.

Na rok 2022 wskaźnik ten wynosił 1 665,80 zł, natomiast na 2023 wynosi 1 707,00 zł. Analogiczne wskaźniki dla kraju wynoszą odpowiednio: 2022 rok – 2 122,33 zł, 2023 rok – 2 246,66 zł.

	2020	2021	2022	2023
JST z najniższym wskaźnikiem	454,97	485,66	523,72	541,25
Gmina Jedlicze	1 588,56	1 694,51	1 665,80	1 707,00
JST z najwyższym wskaźnikiem	31 028,40	29 808,10	29 704,36	32 477,69
Wskaźnik krajowy	1 956,15	2 098,22	2 122,33	2 246,66
Udział wskaźnika Gminy Jedlicze we wskaźniku krajowym	81,21%	80,76%	78,49%	75,98%

Wykonanie Funduszu Sołeckiego

FUNDUSZ SOŁECKI

W ramach wyodrębnionego w gminie funduszu sołeckiego, zrealizowano wydatki na łączną kwotę 399 669,45 zł, czyli wykonano plan w 99,28% (plan 402 580,71 zł).

Mieszkańcy poszczególnych sołectw w drodze uchwał Zebrania Wiejskiego wybrali następujące zadania:

Sołectwo	Nazwa zadania	Wykonanie za 2022 rok	
Chlebna	Poprawa stanu odwodnienia dróg gminnych w miejscowości Chlebna	4 978,00 zł	43 638,50 zł
	Doposażenie OSP Chlebna w potrzebny sprzęt	2 000,00 zł	
	Zakup namiotu imprezowego	865,00 zł	
	Wycyklinowanie i pomalowanie parkietu w sali Domu Ludowego w Chlebnej	6 027,00 zł	
	Budowa odcinka oświetlenia drogowego przy drodze gminnej G114703R w miejscowości Chlebna	29 768,50 zł	
Długie	Wykonanie dokumentacji projektowej wraz ze wszystkimi niezbędnymi pozwoleniami na modernizację Domu Ludowego w Długiem	40 735,66 zł	
Dobieszyn	Doposażenie OSP Dobieszyn w sprzęt komputerowy	14 984,35 zł	46 784,35 zł
	Remont i doposażenie starych sal lekcyjnych w Szkole Podstawowej w Dobieszynie	31 800,00 zł	
Jaszczew	Wykonanie projektu rozbudowy remizy OSP w m. Jaszczew	30 750,00 zł	46 822,60 zł
	Doposażenie jednostki OSP Jaszczew w niezbędny sprzęt	16 072,60 zł	
Moderówka	Opracowanie dokumentacji oświetlenia w przysiółkach Dębina i Czekaj oraz na drodze gminnej nr 114651R oraz na wysokości P. Sanockiego posesja nr 175 i w kierunku posiadłości P. Warchoła i Markowicz	18 500,00 zł	46 292,77 zł
	Zakup wyposażenia dla jednostki OSP Moderówka wraz z umundurowaniem	14 844,83 zł	
	Zakup wyposażenia dla jednostki OSP Moderówka	4 000,00 zł	
	Zakup wyposażenia dla kuchni Domu Ludowego w Moderówce	8 947,94 zł	
Piotrówka	Oświetlenie uliczne przy drodze nr P1951R i P1892R zgodnie z wykonaną dokumentacją techniczną	23 800,00 zł	27 490,00 zł
	Odwodnienie budynku Domu Ludowego	3 690,00 zł	
Podniebyle	Doposażenie OSP w Podniebylu w materiały budowlane niezbędne do wykonania nowej remizy OSP znajdującej się na działkach 357, 358/6 w miejscowości Podniebyle	26 170,53 zł	
Potok	Park Sołecki POTOK – wykonanie dokumentacji oraz realizacja – etap I	46 712,26 zł	
Poręby	Naprawa części rowu przy drodze gminnej w kierunku P. Bugła	23 780,08 zł	28 280,08 zł
	Doposażenie OSP Poręby w sprzęt ratowniczo – gaśniczy	4 500,00 zł	
Żarnowiec	Zakup pomieszczenia magazynowego	4 983,00 zł	46 742,70 zł
	Oświetlenie drogi gminnej G114724R – II etap	38 759,70 zł	
	Projekt oświetlenia do budynku 183 w kierunku Zręcina	3 000,00 zł	
Ogółem		399 669,45 zł	

Dotacje

Dotacje przyznane organizacjom pozarządowym w 2022 roku

W 2022 roku w obszarze współpracy z organizacjami pozarządowymi Gmina Jedlicze zrealizowała działania wynikające z Programu współpracy Gminy Jedlicze z organizacjami pozarządowymi i innymi podmiotami wymienionymi w art. 3 ust. 3 ustawy z dnia 24 kwietnia 2003 r. o działalności pożytku publicznego i o wolontariacie na 2022 rok.

Cele wynikające z programu zostały zrealizowane poprzez finansowe i pozafinansowe formy współpracy Gminy Jedlicze z organizacjami pozarządowymi i innymi podmiotami prowadzącymi działalność pożytku publicznego, w tym z klubami sportowymi. Przeprowadzono otwarte konkursy ofert, udzielono dotacji na wsparcie i powierzenie realizacji zadań ze sfer określonych w programie, oraz udzielono dotacji na zadania zgłaszane przez podmioty w trybie „małych zleceń”. Dotacje były realizowane w oparciu o ustawę o działalności pożytku publicznego i o wolontariacie z dnia 24 kwietnia 2003 r. (t.j. Dz. U. 2020 r. poz. 1057 z późn. zm.) oraz ustawę o sporcie z dnia 25 czerwca 2010 r. (t.j. Dz. U. 2020 r. poz. 1133 z późn. zm.).

W aspekcie finansowym kluby sportowe i inne podmioty otrzymały następujące środki pieniężne na realizację działań:

Podstawa / działanie		Kwota
1.	Dotacje celowe udzielone w oparciu o ustawę o działalności pożytku publicznego i o wolontariacie, w tym: - w trybie otwartych konkursów ofert - w trybie „małych zleceń-granty”	93 530,00 zł 51 000,00 zł 42 530,00 zł
2.	Dotacje celowe udzielone w oparciu o ustawę o sporcie	114 000,00 zł
DOTACJE NIEWYKORZYSTANE Kwota dotacji udzielonych ale niewykorzystanych przez organizacje pozarządowe, która została zwrócona do budżetu Gminy Jedlicze		1 354,65 zł

Dotacje udzielone podmiotom na podstawie ustawy z dnia 24 kwietnia 2003 r. o działalności pożytku publicznego i o wolontariacie w sferze zadań publicznych określonych w w/w ustawie:

Nazwa podmiotu	Nazwa zadania	Kwota udzielonej dotacji	Kwota wykorzystanej dotacji
Sfera 1 nauka, szkolnictwo wyższe, edukacja, oświata i wychowanie oraz działalność na rzecz osób niepełnosprawnych			
Polskie Stowarzyszenie na Rzecz Osób z Niepełnosprawnością Intelktualną Koło w Krośnie ul. Powstańców Śląskich 16 38-400 Krosno	„Opieka i transport uczniów niepełnosprawnych z terenu Gminy Jedlicze do Ośrodka Rehabilitacyjno-Edukacyjno-Wychowawczego w Krośnie w 2022 r.”	51 000,00 zł /otwarty konkurs ofert/	51 000,00 zł
Sfera 4 wspieranie i upowszechnianie kultury fizycznej			
Ludowy Klub Sportowy „Victoria” w Dobieszynie 38-460 Jedlicze	„XXIX Bieg Szlakiem Marii Konopnickiej”	5 000,00 zł /grant/	4 800,00 zł (niewykorzystana 200,00 zł)

Ludowy Klub Sportowy „Nurt” Potok	„Piłka nożna w Potoku runda jesienna sezonu 2022/2023 rozgrywek Podkarpackiego Związku piłki Nożnej, Okręg - Krosno”	10 000,00 zł /grant/	10 000,00 zł
Zakładowy Klub Sportowy NAFTA-SPLAST Jedlicze	„Organizowanie zajęć treningowych i meczy w klubie ZKS Nafta Splast Jedlicze”	8 800,00 zł /grant/	8 800,00 zł
Jedlickie Stowarzyszenie Sportowo Turystyczne Wojtek MTB	III Bieg integracyjny z flagą – „Zjedliczeni”	2 000,00 zł /grant/	1 756,13 zł (niewykorzystana 243,87 zł)
Jedlickie Stowarzyszenie Sportowo Turystyczne Wojtek MTB	VIII Ogólnopolski Rajd Rowerowy Przez Miejscowości Gminy Jedlicze	5 000,00 zł /grant/	4 889,55 zł (niewykorzystana 110,45 zł)
Sfera 8 kultura, sztuka, ochrona dóbr kultury i dziedzictwa narodowego			
Chorągiew Podkarpacka Związku Harcerstwa Polskiego ul. Hetmańska 9 35-045 Rzeszów	Koncert „Z pieśnią do Niepodległej”	2 000,00 zł /grant/	2 000,00 zł
Stowarzyszenie „Nasza Piotrówka” z siedzibą w Piotrówce 38-459 Kopytowa	„Spotkanie z Marią Konopnicką na styku kultury”	9 730,00 zł /grant/	9 730,00 zł

Dotacje udzielone podmiotom, w trybie otwartych konkursów ofert, w oparciu o ustawę z dnia 25 czerwca 2010 r. o sporcie i Uchwałę Nr XI/68/2011 Rady Miejskiej w Jedliczu z dnia 26 maja 2011 r. w sprawie określenia warunków i trybu finansowania zadań własnych Gminy Jedlicze w zakresie tworzenia warunków sprzyjających rozwojowi sportu.

Nazwa podmiotu	Nazwa zadania	Kwota udzielonej dotacji	Kwota wykorzystanej dotacji
Ludowy Klub Sportowy „Victoria” w Dobieszynie 38-460 Jedlicze	„Promowanie piłki nożnej wśród dzieci i młodzieży Dobieszyn 2022”	15 000,00 zł	14 199,67 zł (niewykorzystana 800,33 zł)
Zakładowy Klub Sportowy NAFTA-SPLAST Jedlicze	„Promowanie piłki nożnej wśród dzieci i młodzieży poprzez prowadzenie w Jedliczu zajęć treningowych”	34 000,00 zł	34 000,00 zł
Międzyszkolny Uczniowski Klub Sportowy „Podkarpacie” Jedlicze ul. Tokarskich 5 38-460 Jedlicze	„Biegi narciarskie – narty to co lubię, Jedlicze 2022 rok”	25 000,00 zł	25 000,00 zł
Krośnieński Klub Kyokushin Karate	„Sport to zdrowie”	20 000,00 zł	20 000,00 zł

ul. Powstańców Śląskich 37, 38-400 Krosno			
Łuczniczy Uczniowski Klub Sportowy „ŁUKS” Je- dlicze ul. Kościuszki 1 38-460 Jedlicze	„Łucznictwo w Gmi- nie Jedlicze – zajęcia sportowe z łucznictwa olimpijskiego dla młodzieży na terenie Gminy Jedlicze w roku 2022”	20 000,00 zł	20 000,00 zł

Ponadto, działalność klubów i sekcji sportowych wspomagał Gminny Ośrodek Sportu i Rekreacji w Jedliczu. Pomoc ta realizowana była w formie środków finansowych, udostępniania hali sportowej wraz zapleczem szatniowo-sanitarnym na cele sportowo-rekreacyjne oraz poprzez wsparcie Burmistrza Gminy Jedlicze w organizacji różnorodnych wydarzeń o charakterze sportowym i sportowo-rekreacyjnym.

Wydarzenia współorganizowane i współfinansowane w roku 2022 to m. in.:

- XII Ogólnopolski bieg Uliczny „Jedlicka Siódemka”,
- Gminne Igrzyska Dzieci i Młodzieży Szkolnej – Szkoły Podstawowe,
- Podsumowanie współzawodnictwa sportowego szkół podstawowych za rok szkolny 2021/2022,
- III Runda Pucharu Rzeszowskiego Okręgu Łuczniczego w Moderówce,
- XVI Międzywojewódzki Memoriał Bogusława Dziury w strzelectwie sportowym,
- Turniej w halowej piłce nożnej Victoria Winter Cup 2022,
- Podsumowanie sezonu narciarskiego oraz Podkarpackiej Ligii w biegach narciarskich i narciarstwie alpejskim 2021/2022 organizowanych pod egidą Podkarpackiego Okręgowego Związku Narciarskiego z siedzibą w Ustrzykach Dolnych,
- Piłkarski Turniej „Oldboys Cup” o Puchar Burmistrza Gminy Jedlicze,
- V Międzynarodowy Turniej piłki nożnej o Puchar Sławomira Peszko.

Łączne wsparcie finansowe zabezpieczone za pośrednictwem Gminnego Ośrodka Sportu i Rekreacji w Jedliczu organizacjom i klubom sportowym wynosiło odpowiednio:

Łuczniczy Uczniowski Klub Sportowy „ŁUKS” Jedlicze	11 760,00 zł
Międzyszkolny Uczniowski Klub Sportowy "Podkarpacie" Jedlicze	3 600,00 zł
Zakładowy Klub Sportowy „Nafta-Splast” Jedlicze	720,00 zł

Międzyszkolnemu Uczniowskiemu Klubowi Sportowemu „Podkarpacie” Jedlicze oraz Zakładowemu Klubowi Sportowemu "Nafta - Splast" Jedlicze udostępniona została hala sportowa do treningów, natomiast Łuczniczemu Uczniowskiemu Klubowi Sportowemu „ŁUKS” Jedlicze dofinansowano działalność, a także udostępniono halę do treningów.

Pozyskane dofinansowanie dla Gminy Jedlicze ze źródeł zewnętrznych

Podobnie, jak w latach poprzednich, rok 2022 był czasem wykonywania działań związanych z pozyskiwaniem środków zewnętrznych w celu realizacji zadań mających na celu rozwój Gminy Jedlicze.

W wyniku prowadzonych czynności i złożonych wniosków w roku 2022 Gmina Jedlicze pozyskała zewnętrzne środki finansowe, będące wsparciem dla prowadzonych i wykonywanych zadań inwestycyjnych oraz przedsięwzięć o charakterze nie inwestycyjnym:

Program	Zadanie
Program Operacyjny Polska Cyfrowa na lata 2014-2020	Cyfrowa Gmina – wsparcie dzieci z rodzin pegeerowskich w rozwoju cyfrowym – „Granty PPGR” Całkowity koszt zadania: 54 841,99 zł Kwota dofinansowania: 54 841,99 zł Realizacja zadania: 2022 r.
	Cyfrowa Gmina – rozwój cyfrowy JST oraz wzmocnienie cyfrowej odporności na zagrożenia REACT – EU Szacowany koszt zadania: 460 050,00 zł Kwota dofinansowania: 460 050,00 zł Realizacja zadania: lata 2022-2023
Rządowy Fundusz Polski Ład: Program Inwestycji Strategicznych	Zadanie pn.: „Przebudowa dróg gminnych wraz z budową oświetlenia drogowego w Gminie Jedlicze” Szacowany koszt zadania: 5 508 288,77 zł Kwota dofinansowania: 4 430 000,00 zł Realizacja zadania: 2023 r.
	Zadanie pn.: „Rozbudowa sieci oświetlenia drogowego na terenie Gminy Jedlicze” Szacowany koszt zadania: 3 970 887,00 zł Kwota dofinansowania: 3 925 500,00 zł Realizacja zadania: lata 2023-2024
	Zadanie pn.: „Przebudowa odcinka drogi gminnej G114656 (ul. Naftowa) w miejscowości Jedlicze wraz z budową oświetlenia drogowego” Szacowany koszt zadania: 2 813 608,27 zł Kwota dofinansowania: 1 956 720,00 zł Realizacja zadania: 2023 r.
Fundusz Pomocy Pokrzywdzonym oraz Pomocy Postpenitencjarnej – Fundusz Sprawiedliwości	Zadanie pn.: „Zakup sprzętu sportowego dla Łuczniczego Uczniowskiego Klubu Sportowego w Jedliczu” Całkowity koszt zadania: 4 980,00 zł Kwota dofinansowania: 4 980,00 zł Realizacja zadania: 2022 r.
	Zadanie pn.: „Zakup sprzętu sportowego dla Zakładowego Klubu Sportowego Nafta – Splast w Jedliczu” Całkowity koszt zadania: 4 980,00 zł Kwota dofinansowania: 4 980,00 zł Realizacja zadania: 2022 r.
	Zadanie pn.: „Zakup sprzętu sportowego dla Międzyszkolnego Uczniowskiego Klubu Sportowego „Podkarpacie” w Jedliczu”

	<p>Całkowity koszt zadania: 5 000,00 zł</p> <p>Kwota dofinansowania: 5 000,00 zł</p> <p>Realizacja zadania: 2022 r.</p>
Program Rozwoju Obszarów Wiejskich na lata 2014-2020	<p>Zadanie pn.: „Rozwój ogólnodostępnej i niekomercyjnej infrastruktury turystyczno – rekreacyjnej poprzez zakup i montaż urządzeń skateparku zlokalizowanego w m. Jedlicze na dz. o nr ewid. 2240/28”</p> <p>Szacowany koszt zadania: 372 636,21 zł</p> <p>Kwota dofinansowania: 184 527,00 zł</p> <p>Realizacja zadania: 2023 r.</p>
Państwowy Fundusz Rehabilitacji Osób Niepełnosprawnych Program wyrównywania różnic między regionami III	<p>Zadanie pn.: „Zakup samochodu osobowego 9-miejscowego przystosowanego do przewozu osób niepełnosprawnych”</p> <p>Całkowity koszt zadania: 199 992,25 zł</p> <p>Kwota dofinansowania: 120 000,00 zł</p> <p>Realizacja projektu: 2022 r.</p>
Rządowy Program ograniczania przestępczości i aspołecznych zachowań Razem Bezpieczniej im. Władysława Stasiaka na lata 2022-2024	<p>Zadanie pn.: „Bezpieczne przejścia dla pieszych w mieście Jedlicze”</p> <p>Całkowity koszt zadania: 99 400,00 zł</p> <p>Kwota dofinansowania: 99 400,00 zł</p> <p>Realizacja projektu: 2022 r.</p>
Program Operacyjny Wiedza Edukacja Rozwój na lata 2014-2020 Oś Priorytetowa II Efektywne polityki publiczne dla rynku pracy, gospodarki i edukacji Działanie 2.18 Wysokiej jakości usługi administracyjne	<p>Zadanie pn.: „Dostępni i otwarci na szczególne potrzeby”</p> <p>Szacowany koszt zadania: 129 010,11 zł</p> <p>Kwota dofinansowania: 98 700,00 zł</p> <p>Realizacja projektu: 2023 r.</p>
Fundusz Rozwoju Przewozów Autobusowych o charakterze użyteczności publicznej w Gminie Jedlicze	<p>Zadanie pn.: „Przewozy autobusowe o charakterze użyteczności publicznej w Gminie Jedlicze”</p> <p>Szacowany koszt zadania: 141 050,00 zł</p> <p>Kwota dofinansowania: 90 300,00 zł</p> <p>Realizacja projektu: 2023 r.</p>
Wojewódzki Fundusz Ochrony Środowiska i Gospodarki Wodnej w Rzeszowie	<p>W wyniku aneksu do Porozumienia zawartego pomiędzy Wojewódzkim Funduszem Ochrony Środowiska i Gospodarki Wodnej w Rzeszowie a Gminą Jedlicze, kontynuowana jest działalność utworzonego w 2021 roku punktu konsultacyjno – informacyjnego służącego realizacji programu priorytetowego „Czyste powietrze”. Punkt jest czynny w poniedziałki i środy. Pracownik obsługujący punkt służy mieszkańcom wsparciem w procesie składania wniosków o dofinansowanie w ramach Programu, użytkowania i rozliczania przyznanego dofinansowania.</p> <p>Kwota uzyskanego grantu w 2022 roku: 35 000,00 zł</p>

W roku 2022 nadal w ocenie pozostawały następujące wnioski o dofinansowanie:

Program	Zadanie
Ministerstwo Kultury i Dziedzictwa Narodowego – Program Zabytki 2023	<p>Zadanie pn.: „Prace konserwatorskie przy kwaterze rodzin Łozińskich na cmentarzu w Jedliczu”</p> <p>Szacowana wartość zadania: 125 750,00 zł</p> <p>Wnioskowane środki: 62 875,00 zł</p> <p>Środki z innych źródeł: 62 875,00 zł</p> <p>Środki własne: 0,00 zł</p>

Ministerstwo Kultury i Dziedzictwa Narodowego – Infrastruktura Domów Kultury 2023	Zadanie pn.: „Utworzenie Centrum kulturalno – integracyjnego w Domu Ludowym w Dobieszynie” Szacowana wartość zadania: 75 000,00 zł Wnioskowane środki: 60 000,00 zł Środki własne: 15 000,00 zł
---	---

Ponadto zostały opracowane i złożone wnioski o dofinansowanie niżej wymienionych zadań, które zostały pozytywnie ocenione pod względem formalnym, ale nie znalazły się na liście przedsięwzięć wskazanych do dofinansowania z powodu niewystarczającej alokacji środków:

Program	Zadanie
Rządowy Fundusz Polski Ład: Program Inwestycji Strategicznych	Zadanie pn.: „Przebudowa sieci wodociągowej na terenie Gminy Jedlicze oraz modernizacja sieci kanalizacji sanitarnej” Szacowana wartość zadania: 29 800 000,00 zł Wnioskowane środki: 28 300 000,00 zł Środki własne: 1 500 000,00 zł
Rządowy Fundusz Polski Ład: Program Inwestycji Strategicznych	Zadanie pn.: „Budowa sieci wodociągowej na terenie miejscowości Jaszczew i Moderówka w Gminie Jedlicze” Szacowana wartość zadania: 4 850 000,00 zł Wnioskowane środki: 4 748 000,00 zł Środki własne: 102 000,00 zł
Rządowy Fundusz Polski Ład: Program Inwestycji Strategicznych	Zadanie pn.: „Modernizacja infrastruktury wodno – kanalizacyjnej w rejonie oraz w strefie przemysłowej w Gminie Jedlicze” Szacowana wartość zadania: 52 000 000,00 zł Wnioskowane środki: 50 954 800,00 zł Środki własne: 1 045 200,00 zł
Rządowy Fundusz Polski Ład: Program Inwestycji Strategicznych	Zadanie pn.: „Budowa instalacji przesyłu i uzdatniania oczyszczonych ścieków komunalnych do ich przemysłowego wykorzystania w strefie przemysłowej w Gminie Jedlicze” Szacowana wartość zadania: 60 000 000,00 zł Wnioskowane środki: 58 776 000,00 zł Środki własne: 1 224 000,00 zł
Rządowy Fundusz Polski Ład: Program Inwestycji Strategicznych – w partnerstwie ze Związkiem Gmin Dorzecza Wisłoki w Jaśle	Zadanie pn.: „Budowa kanalizacji sanitarnej w miejscowości Długie – etap II oraz Chlebna – przysiółek Wądoły” w ramach Projektu pn. „Program poprawy czystości zlewni rzeki Wisłoki – Etap V” Szacowana wartość zadania dla Gminy Jedlicze: 6 700 000,00 zł
Rządowy Fundusz Polski Ład: Program Inwestycji Strategicznych – w partnerstwie ze Związkiem Gmin Dorzecza Wisłoki w Jaśle	Zadanie pn.: „Poprawa infrastruktury drogowej oraz budowa oświetlenia drogowego w miejscowości Jaszczew w zakresie przebudowy dróg wewnętrznych zlokalizowanych na działkach o nr ewid. 572/1, 722, 717, 1196/2, 1085, 1062/2, 796/4 oraz budowa oświetlenia drogowego drogi wewnętrznej zlokalizowanej na działce 572/1 w miejscowości Jaszczew wraz z montażem szafy z układem sterującym” w ramach projektu pn. „Budowa i modernizacja infrastruktury drogowej na terenie Gmin należących do Związku Gmin Dorzecza Wisłoki”. Szacowana wartość zadania dla Gminy Jedlicze: 1 112 903,00 zł

Rządowy Fundusz Polski Ład: Program Inwestycji Strategicznych – w partnerstwie ze Związkiem Gmin Dorzecza Wisłoki w Jaśle	Zadanie pn.: „Przebudowa drogi gminnej o nr G114729R w km od 0+004 do 0+573 oraz drogi gminnej o nr G114655R w km od 2+256 do 2+584 w miejscowości Moderówka wraz z budową oświetlenia drogowego odcinków dróg gminnych G114729R, G114655R i G114652R oraz drogi wewnętrznej zlokalizowanej na dz. o nr ewid. 1153 w miejscowości Moderówka wraz z montażem urządzeń sterujących” w ramach projektu pn. „Budowa i modernizacja infrastruktury drogowej na terenie Gmin należących do Związku Gmin Dorzecza Wisłoki”. Szacowana wartość zadania dla Gminy Jedlicze: 1 387 000,00 zł.
Rządowy Fundusz Polski Ład: Program Inwestycji Strategicznych – w partnerstwie ze Związkiem Gmin Dorzecza Wisłoki w Jaśle	Zadanie pn.: „Budowa infrastruktury oświetleniowej na terenie Gmin należących do Związku Gmin Dorzecza Wisłoki”. Zadanie było planowane do realizacji na zasadzie zaprojektuj i wybuduj.
Program Rozwoju Obszarów Wiejskich na lata 2014 - 2020	Zadanie pn.: „Budowa kanalizacji sanitarnej w miejscowości Długie – etap II, budowa kanalizacji sanitarnej w miejscowości Chlebna przysiółek Wądoły oraz budowa sieci wodociągowej w miejscowości Jaszczew w Gminie Jedlicze” Szacowana wartość zadania: 6 131 652,38 zł Wnioskowane środki: 4 985 082,00 zł Środki własne: 1 146 570,38 zł
Regionalny Program Operacyjny Województwa Podkarpackiego na lata 2014 – 2020 Oś Priorytetowa VIII Integracja społeczna Działanie 8.3 Zwiększenie dostępu do usług społecznych i zdrowotnych	Zadanie pn.: „Utworzenie Klubu Seniora w miejscowości Jaszczew w Gminie Jedlicze” Szacowana wartość zadania: 561 600,00 zł Wnioskowane środki: 503 070,00 zł Środki własne: 58 530,00 zł
Ministerstwo Sportu i Turystyki – Sportowa Polska Edycja 2022	Zadanie pn.: „Budowa boiska sportowego przy Szkole Podstawowej w Potoku” Szacowana wartość zadania: 1 207 033,46 zł Wnioskowane środki: 597 481,56 zł Środki własne: 609 551,90 zł
Rządowy Fundusz Rozwoju Dróg	Zadanie pn.: „Remont odcinka drogi gminnej G114686R w m. Jedlicze” Szacowana wartość zadania: 364 370,17 zł
Rządowy Fundusz Rozwoju Dróg	Zadanie pn.: „Przebudowa odcinka drogi gminnej G114651R w m. Moderówka w km od 0+161 do 0+948” Szacowana wartość zadania: 1 894 021,98 zł
European City Facility (EUCF) – Europejski Instrument Miejski	Zadanie pn.: „Budowa osiedla i szkoły autonomicznej energetycznie, stacji ładowania pojazdów elektrycznych, lokali na wynajem, połączenie ośrodków sportu i kultury oraz utworzenie centrum pomiarów energii” Przedmiotem wniosku było uzyskanie dofinansowania w wysokości 60 000 euro na opracowanie koncepcji inwestycyjnej.

Gospodarowanie mieniem komunalnym

W 2022 roku nabyte na rzecz Gminy Jedlicze zostały następujące nieruchomości:

- działka o nr ewid. 811/2 o powierzchni 0,0004 ha położonej w miejscowości Jedlicze – przeznaczona na drogę,
- działka o nr ewid. 812/2 o powierzchni 0,0108 ha położonej w miejscowości Jedlicze – przeznaczona na drogę,
- działka o nr ewid. 813/2 o powierzchni 0,0609 ha położonej w miejscowości Jedlicze – przeznaczona na drogę.

W 2022 roku ze stanu mienia Gminy Jedlicze zbyte zostały następujące nieruchomości:

- działka o nr ewid. 797/4 o powierzchni 0,2643 ha położonej w miejscowości Moderówka,
- działka o nr ewid. 947/1 o powierzchni 0,0147 ha położonej w miejscowości Jedlicze,
- działka o nr ewid. 291/5 o powierzchni 0,0579 ha położonej w miejscowości Jedlicze,
- działka o nr ewid. 253 o powierzchni 0,31 ha położonej w miejscowości Podniebyle.

Postanowieniem z dnia 20 września 2022 r. Sąd Rejonowy w Krośnie stwierdził nabycie przez wnioskodawców (dwie osoby fizyczne) na zasadzie wspólności ustawowej małżeńskiej - w drodze zasiedzenia - prawa własności nieruchomości położonej w m. Żarnowiec, składającej się z działki nr 1484 o pow. 0,21 ha. Sąd stwierdził, że zasiedzenie nastąpiło na skutek samoistnego posiadania w/w nieruchomości w złej wierze, przez okres co najmniej 30 lat.

W 2022 roku w zakresie gospodarowania mieniem Gminy Jedlicze zawarte zostały umowy dzierżawy, których przedmiotem były:

- 01.03.2022 r. - działka o nr ewid. 997/9 w Jedliczu o pow. 0,1391 ha, dzierżawa na cele rolnicze,
- 01.03.2022 r. - działki o nr ewid.: 403/2 w Porębach o pow. 0,10 ha, 1008/2 w Potoku o pow. 0,5618 ha, 1442 w Żarnowcu o pow. 0,01 ha, 1443 w Żarnowcu o pow. 0,02 ha, 1446 w Żarnowcu o pow. 0,03 ha, 1449 w Żarnowcu o pow. 0,11 ha, 1459 w Żarnowcu o pow. 0,0235 ha, 1460 w Żarnowcu o pow. 0,0919 ha, 1463 w Żarnowcu o pow. 0,1486 ha, 1464 w Żarnowcu o pow. 0,1486 ha, 1466 w Żarnowcu o pow. 0,1915 ha, 1483 w Żarnowcu o pow. 0,02 ha, 1484 w Żarnowcu o pow. 0,20 ha, 1478 w Żarnowcu o pow. 0,21 ha, 1468 w Żarnowcu o pow. 0,08 ha, 1456 w Żarnowcu o pow. 0,1915 ha, dzierżawa na cele rolnicze,
- 01.03.2022 r. - działki o nr ewid.: 394/1 w Porębach o pow. 0,15 ha, 396/1 w Porębach o pow. 0,16 ha, 397/3 w Porębach o pow. 0,16 ha, 398/2 w Porębach o pow. 0,12 ha, 320/1 w Porębach o pow. 0,1839 ha, 919/2 w Potoku o pow. 0,2495 ha, 1447 w Żarnowcu o pow. 0,18 ha, 388 w Podniebylu o pow. 0,32 ha, dzierżawa na cele rolnicze,
- 01.03.2022 r. - działka o nr ewid. 949/3 w Żarnowcu o pow. 0,18 ha, dzierżawa na cele rolnicze,
- 03.03.2022 r. - działka o nr ewid. 1091/2 w Jedliczu o pow. 20 m² wraz z usytuowanym na tej działce budynkiem użytkowym o powierzchni użytkowej 20 m², najem na cele związane z działalnością gospodarczą,
- 03.03.2022 r. - działka o nr ewid. 706/3 w Żarnowcu o pow. 0,19 ha, dzierżawa na cele rolnicze,
- 22.03.2022 r. - część działki nr ewid. 2465 o pow. 0,01 ha w Jedliczu, dzierżawa na cel poprawy warunków zagospodarowania nieruchomości przyległej,
- 01.04.2022 r. - część działki nr ewid. 1091/2 o pow. 20 m² w Jedliczu, dzierżawa na cele związane z działalnością gospodarczą,

- 01.07.2022 r. - działka o nr ewid.: 1256 o pow. 0,3165 ha oraz 2027 o pow. 0,4239 ha w Jaszczwi, dzierżawa na cele rolnicze,
- 03.07.2022 r. - działki o nr ewid.: 920/1 w Potoku o pow. 0,2583 ha, 920/4 w Potoku o pow. 0,9269 ha, 979 w Potoku o pow. 0,7011 ha, dzierżawa na cele rolnicze,
- 24.08.2022 r. - działka o nr ewid. 421/2 w Dobieszynie o pow. 0,1282 ha, dzierżawa na cele rolnicze,
- 01.09.2022 r. – sieć kanalizacji, dzierżawa na cele związane z działalnością Dzierżawcy w zakresie świadczenia usług komunalnych,
- 01.11.2022 r. – komin na Domu Ludowym w Dobieszynie znajdującym się na działce nr ewid. 338/1 oraz komin na Domu Ludowym w Długiem znajdującym się na działce nr ewid. 462, dzierżawa na utrzymanie zamontowanych urządzeń nadawczo-odbiorczych wraz z towarzyszącą im infrastrukturą teletechniczną w celu świadczenia usług dostępu do Internetu na potrzeby mieszkańców gminy.

W 2022 roku w zakresie gospodarowania mieniem Gminy Jedlicze zawarte zostały umowy użyczenia, których przedmiotem były:

- 30.03.2022 r. - część działki o nr ewid. 2240/28 w Jedliczu o pow. 0,12 ha, użyczenie na cele prowadzenia zadań statutowych Gminnego Ośrodka Sportu i Rekreacji w Jedliczu,
- 02.12.2022 r. - lokal użytkowy składający się z 6 pomieszczeń na poddaszu o łącznej powierzchni użytkowej 58,47 m² znajdujących się na działce o nr ewid. 1873 w Jedliczu, celem użyczenia jest prowadzenie zadań na rzecz lokalnej społeczności przez Koło Gospodyń Wiejskich Jedlicze-Borek,
- 02.12.2022 r. - lokal użytkowy składający się z 6 pomieszczeń na poddaszu o łącznej powierzchni użytkowej 58,47 m² znajdujących się na działce o nr ewid. 1873 w Jedliczu, celem użyczenia jest prowadzenie zadań na rzecz lokalnej społeczności przez Osiedlowe Koło Kobiet Jedlicze-Borek,
- 02.12.2022 r. - lokal użytkowy składający się z 6 pomieszczeń na poddaszu o łącznej powierzchni użytkowej 58,47 m² znajdujących się na działce o nr ewid. 1873 w Jedliczu, celem użyczenia jest prowadzenie zadań na rzecz lokalnej społeczności przez Związek Emerytów i Rencistów w Jedliczu,
- 02.12.2022 r. - lokal użytkowy składający się z 6 pomieszczeń na poddaszu o łącznej powierzchni użytkowej 58,47 m² znajdujących się na działce o nr ewid. 1873 w Jedliczu, celem użyczenia jest prowadzenie zadań statutowych przez Stowarzyszenie Turystyczne „Cyba”,
- 09.12.2022 r. - część działki o nr ewid. 1233/2 w Jedliczu o pow. 6 m², użyczenie na cele prowadzenia badań jakości powietrza przy wykorzystaniu Mobilnej Stacji Monitoringu Powietrza,
- 30.12.2022 r. - lokal użytkowy o łącznej powierzchni użytkowej 185,05 m² usytuowany na parterze budynku Domu Ludowego w Żarnowcu posadowiony na działkach o nr ewid. 1317/1 i 1317/2 w Żarnowcu wraz z prawem do korzystania z działek o nr ewid. 1317/1 i 1317/2 w Żarnowcu oraz prawo do korzystania z części wspólnych budynku Domu Ludowego w Żarnowcu, prawo korzystania z działek i części wspólnych budynku ww. wynosi 17,21%, celem użyczenia jest prowadzenie zadań statutowych związanych z promocją zdrowia przez Samodzielny Publiczny Gminny Zakład Opieki Zdrowotnej z siedzibą w Jedliczu.

Zasób mieszkaniowy Gminy Jedlicze na koniec roku 2022 składał się z 9 lokali mieszkalnych z przeznaczeniem na najem socjalny o łącznej powierzchni 352,64 m² i 9 lokali mieszkalnych

z przeznaczeniem na najem komunalny o łącznej powierzchni 285,35 m². Liczba rodzin oczekujących na zawarcie umowy najmu socjalnego na dzień 31 grudnia 2022 r. wynosiła 9, w skład których wchodziły 23 osoby.

Ochrona mienia gminy

Monitoring

Ochrona mienia gminy prowadzona była z zachowaniem szczególnej staranności przy wykonywaniu zarządu tym mieniem. W celu zapewnienia ochrony mienia prowadzony jest monitoring obiektów gminnych.

Zapisowi wizyjnemu podlegają obszary miasta Jedlicze, w tym:

- część osiedla Borek - krzyżówka,
- obejścia wokół Urzędu Gminy z każdej ze stron oraz jego wnętrza,
- obszar Rynku,
- części terenu przy cmentarzu komunalnym, kościele i plebanii,
- krzyżówka przy stacji kolejowej,
- obszar Szkoły Podstawowej w Jedliczu.

Sprzęt, jakim dysponuje Gmina Jedlicze w celu monitoringu to dedykowany serwer (stacja) wraz z oprogramowaniem wizyjnym do podglądu live oraz nagrań mieszczący się w serwerowni Urzędu Gminy w Jedliczu, a także kamery umieszczone wewnątrz budynku urzędu oraz w jego obrębie na zewnątrz. Dodatkowym elementem zapewniającym bezpieczeństwo Budynku Urzędu Gminy w tym ZEASiP i GOPS jest centrala alarmowa, monitorująca budynek wewnątrz, poza godzinami funkcjonowania obiektu dzięki czujnikom ruchu.

Dodatkowo Gmina Jedlicze monitoruje obszary Domów Ludowych. Monitoring znajduje się w całości na terenie danego Domu Ludowego. W skład monitoringu wchodzi stacja rejestrująca obraz z obszaru Domu Ludowego oraz kamery zewnętrzne wraz z okablowaniem.

Ubezpieczenia

Gmina Jedlicze do dnia 31.12.2022 r. objęta była ochroną ubezpieczeniową zgodnie z Programem Ochrony Ubezpieczeniowej dla Gminy Jedlicze wraz z jednostkami organizacyjnymi, instytucjami kultury na lata 2022-2023.

Zakres ochrony ubezpieczeniowej:

I. UBEZPIECZENIA MIENIA OD WSZYSTKICH RYZYK

Ochroną ubezpieczenia od wszystkich ryzyk objęte są środki trwałe, niskocenne środki trwałe, w tym środki poza ewidencją. Ubezpieczyciel obejmuje ochroną szkody powstałe wskutek nagłych, nieprzewidzianych zdarzeń losowych w mieniu będącym własnością oraz w użytkowaniu jednostek organizacyjnych / instytucji kultury Ubezpieczającego.

Ochroną ubezpieczeniową objęte są m.in.:

- 1) budynki wraz z wewnętrznymi i zewnętrznymi instalacjami/lub urządzeniami,
- 2) budowle wraz z instalacjami/lub urządzeniami wewnętrznymi i zewnętrznymi m.in. drogi, mosty, wiadukty, kładki, chodniki, ciągi piesze i pieszo-rowerowe, bramy, ogrodzenia, balustrady, znaki drogowe oraz tabliczki z nazwami ulic wraz ze słupkami,
- 3) maszyny, urządzenia i wyposażenie z uwzględnieniem środków inscenizacji oraz sprzętu nagłaśniającego,

- 4) obiekty sportowe z uwzględnieniem boisk,
- 5) place zabaw, lodowiska, tereny rekreacyjne,
- 6) wiaty, słupki przystankowe,
- 7) pojemniki na surowce wtórne, kosze, ławki itp.
- 8) mienie osób trzecich,
- 9) księgozbiory i archiwa,
- 10) sygnalizacja świetlna,
- 11) rurociągi, kable, przewody, światłowody, instalacje elektryczne i sieci energetyczne,
- 12) budynki i lokale nieużytkowane przez okres dłuższy niż 30 dni, tzw. pustostany,
- 13) w zakresie szyb od stłuczenia (wewnętrzne i zewnętrzne).

II. UBEZPIECZENIE SPRZĘTU ELEKTRONICZNEGO OD WSZYSTKICH RYZYK

Przedmiotem ubezpieczenia jest sprzęt elektroniczny, zgodnie z zadeklarowaną wartością. Sprzęt elektroniczny jest objęty ochroną ubezpieczeniową od wszelkich szkód materialnych (fizycznych) polegających jego uszkodzeniu lub zniszczeniu wskutek nieprzewidzianej i niezależnej od Ubezpieczającego przyczyn.

III. UBEZPIECZENIE ODPOWIEDZIALNOŚCI CYWILNEJ Z TYTUŁU DZIAŁALNOŚCI STATUTOWEJ ORAZ POSIADANEGO MIENIA

Odpowiedzialność cywilna związana z prowadzeniem przez jednostki organizacyjne/instytucje kultury Gminy Jedlicze działalności w zakresie zadań publicznych wynikających z przepisów prawa i zleconych oraz w związku z posiadaniem mienia na terytorium RP. Ochroną ubezpieczeniową objęte są szkody, które wystąpią w okresie ubezpieczenia bez względu na to kiedy miała miejsce przyczyna powstania szkody i zdarzenie bezpośrednio ja wywołujące.

IV. UBEZPIECZENIA NASTĘPSTW NIESZCZĘŚLIWYCH WYPADKÓW

1. Członkowie Ochotniczych Straży Pożarnych i Młodzieżowych Drużyn Pożarniczych z terenu Gminy Jedlicze (ubezpieczenie bezimienne) - przedmiotem ubezpieczenia są następstwa nieszczęśliwych wypadków członków jednostek OSP/MDP funkcjonujących na terenie Gminy Jedlicze.
2. Członkowie Ochotniczych Straży Pożarnych z terenu Gminy Jedlicze (ubezpieczenie imienne) – przedmiotem ubezpieczenia są następstwa nieszczęśliwych wypadków, jakich mogą doznać członkowie jednostek OSP w ramach jednostek OSP funkcjonujących na terenie Gminy Jedlicze (wg imiennej listy).
3. Osoby uczestniczące w zadaniach wspieranych lub powierzonych do realizacji przez gminę, stowarzyszeniom, klubom sportowym oraz innym podmiotom wymienionym w art. 3 ust. 3 ustawy z dnia 24 kwietnia 2003 o działalności pożytku publicznego i o wolontariacie oraz dzieci uczęszczających na świetlice i warsztaty dziecięce działające na terenie Gminy Jedlicze. Zakres ubezpieczenia obejmuje wypadki podczas wykonywania zadań i/lub uczestnictwa w warsztatach i/lub pobytu na świetlicy oraz w drodze do i z miejsca pobytu.

V. UBEZPIECZENIE ODNAWIALNYCH ŹRÓDEŁ ENERGII (AR)

Instalacje urządzenia użytkowane/będące własnością mieszkańców Gminy –ubezpieczyciel obejmuje ochroną szkody powstałe wskutek następujących zdarzeń losowych: pożar, uderzenie pioruna, wybuch, grad, powódź, silny wiatr, stłuczenie, rozbicie, pęknięcie szyb w kolektorach, przepięcia, akty dewastacji.

Ochrona ubezpieczeniowa nie obejmuje szkód powstałych wskutek:

- niewłaściwego montażu, za które ponosi odpowiedzialność Wykonawca,

- kradzieży.

VI. UBEZPIECZENIA KOMUNIKACYJNE.

- ubezpieczenia od odpowiedzialności cywilnej
- ubezpieczenia Autocasco
- ubezpieczenia NNW kierowców i pasażerów.

Część analityczna
Dokumenty strategiczne

Samorząd gminny działa w oparciu o dokumenty strategiczne. W roku 2022 realizacja zadań wynikała m. in. z następujących dokumentów:

- Statut Gminy Jedlicze
- Wieloletnia Prognoza Finansowa Gminy Jedlicze na lata 2022-2032
- Studium Uwarunkowań i Kierunków Zagospodarowania Przestrzennego Miasta i Gminy Jedlicze uchwalone przez Radę Miasta w Jedliczu Uchwałą Nr XXII/236/2000 z dnia 15 września 2000 r. z późn.zm.
- Gminny Program Opieki nad Zabytkami dla Gminy Jedlicze na lata 2022-2025
- Lokalny Program Rewitalizacji Gminy Jedlicze na lata 2017-2023
- Strategia Miejskiego Obszaru Funkcjonalnego Krosno wraz z Prognozą Oddziaływania na Środowisko
- Program Ochrony Środowiska dla Gminy Jedlicze na lata 2021 – 2024
- Plan Gospodarki Niskoemisyjnej dla Gminy Jedlicze
- Plan zaopatrzenia w ciepło, energię elektryczną i paliwa gazowe dla terenu Gminy Jedlicze na lata 2018-2033
- Program usuwania wyrobów zawierających azbest z terenu Gminy Jedlicze wraz ze szczegółową inwentaryzacją
- Program opieki nad zwierzętami bezdomnymi oraz zapobieganie bezdomności zwierząt na terenie Gminy Jedlicze na 2022 rok
- Gminny Program Profilaktyki i Rozwiązywania Problemów Alkoholowych oraz Przeciwdziałania Narkomanii dla Gminy Jedlicze na lata 2022-2025
- Regulamin utrzymania czystości i porządku na terenie Gminy Jedlicze
- Program gospodarowania mieszkaniowym zasobem Gminy Jedlicze na lata 2019-2023
- Uproszczony plan urządzania lasu na obowiązującym na okres od 01.01.2014 do 31.12.2023 r.
- Gminna Strategia Rozwiązywania Problemów Społecznych w Gminie Jedlicze na lata 2021 - 2025
- Gminny Program Przeciwdziałania Przemocy w Rodzinie oraz Ofiar Przemocy w Rodzinie na lata 2022-2024 dla Gminy Jedlicze
- Program operacyjny Pomoc żywnościowa 2014 – 2020
- Gminny Program Wspierania Rodziny na lata 2020-2022
- Program „Asystent osoby niepełnosprawnej” edycja 2022
- Program „Opieka wytchnieniowa” edycja 2022
- Program „Korpus Wsparcia Seniorów”
- Wieloletni rządowy program „Posiłek w szkole i w domu na lata 2019-2023”

Zadania były realizowane spójnie z projektem Strategii Rozwoju Gminy Jedlicze na lata 2021-2030, przedłożonym Radzie Miejskiej w Jedliczu w dniu 15.07.2021 r.

Oświata i wychowanie

Na terenie Gminy Jedlicze funkcjonuje 6 szkół podstawowych, 2 zespoły szkolno - przedszkolne, 1 samorządowe przedszkole, 1 żłobek. Sieć szkół podstawowych obejmuje 8 obwodów.

W 6 przypadkach obwód obejmuje dane sołectwo, w którym znajduje się szkoła. Są to sołectwa w Długiem, Żarnowcu, Dobieszynie, Potoku, Jaszczwi i Moderówce.

W jednym przypadku obwód obejmuje sołectwo Piotrówkę, Podniebyle i Poręby ze szkołą w Piotrówce i szkołą filialną w Podniebylu obejmującą uczniów klas 0-3, natomiast ostatni obwód obejmuje miasto Jedlicze i Chlebną ze szkołą w Jedliczu.

Gmina Jedlicze realizowała zadania oświatowe wynikające z ustawy prawo oświatowe i rozporządzeń wykonawczych. Wykonując powyższe zadania Gmina tworzyła warunki do nauczania dla dzieci realizujących obowiązek szkolny, roczne przygotowanie przedszkolne oraz opiekę przedszkolną dla dzieci w wieku 3-5 lat, a także zapewniała dostępność do edukacji dla uczniów niepełnosprawnych, finansując dowóz uczniów niepełnosprawnych do szkół poza terenem gminy. Zadania oświatowe realizowane były przy pomocy środków otrzymywanych z budżetu państwa - subwencji oświatowej oraz ze środków własnych budżetu gminy.

Baza oświatowa – wykonane remonty

Budynki szkolne i otoczenie wokół zarządzanych przez dyrektorów jednostek oświatowych spełniają podstawowe wymogi bezpieczeństwa oraz higieny nauki i pracy. Rokrocznie wzbogacana jest baza poprzez dokonywanie zakupów sprzętu i pomocy dydaktycznych z funduszy zewnętrznych i własnych. W jednostkach oświatowych obsługiwanych przez Zespół Ekonomiczno- Administracyjny Szkół i Przedszkoli w Jedliczu w 2022 r. wykonano szereg prac remontowych oraz konserwatorskich, które wpłynęły na poprawę komfortu nauki i pracy.

• Szkoła Podstawowa w Długiem

W Szkole Podstawowej w Długiem w 2022 r. pomalowano szatnię, wymieniono płytki i pomalowano ścianę w jednej z sal lekcyjnych. W sali gimnastycznej wytynkowano i odmalowano niewielkie obszary ścian, które wymagały renowacji. Odmalowano barierki przy schodach prowadzących do głównego wejścia do szkoły oraz słupy podtrzymujące zadaszenie nad wejściem, wymieniono kilka lamp na oświetlenie ledowe.

Na placu zabaw odmalowano część urządzeń, odnowiono i odmalowano deski w ławkach oraz wymieniono nawierzchnię na placu zabaw.

W 2022 roku zostało otwarte nowe skrzydło Szkoły Podstawowej w Długiem. Dzięki przeprowadzonej rozbudowie, powierzchnia szkoły zwiększyła się o cztery przestronne sale lekcyjne, szatnię, sanitariaty dostosowane do potrzeb osób niepełnosprawnych oraz windę dla niepełnosprawnych. Więcej informacji dotyczących inwestycji znajduje się w rozdziale Infrastruktura gminna na str. 147.

• Szkoła Podstawowa w Dobieszynie

W 2022 r. w Szkole Podstawowej w Dobieszynie, przed rozpoczęciem roku szkolnego odbył się gruntowny remont sali lekcyjnej. Zakres przeprowadzonego zadania zawierał m.in. wykonanie podkładów betonowych na podłożu gruntowym, izolacje przeciwwilgociowe, izolacje cieplne z płyt styropianowych, montaż wykładziny elastycznej homogenicznej, wykonanie sufitu podwieszającego.

nego, demontaż starych lamp i montaż nowych lamp ledowych, demontaż starego parkietu i podłogi, usunięcie żużlu znajdującego się pod podłogą, wykonanie tynku mozaikowego na wys. 1,40 m i malowanie ścian, montaż rolet wewnętrznych.

W 2022 r. odbył się również remont korytarzyka szkolnego znajdującego się przed wejściem do pokoju nauczycielskiego - usunięto drewniane elementy ze ścian i podłogi, zlikwidowano pęknięcia i ubytki w ścianach (szpachlowanie, malowanie), zrobiono izolację cieplną z płyt styropianowych, wykonano wylewki i położono nowe płytki gresowe oraz wymieniono drzwi do pokoju nauczycielskiego.

Ponadto wykonano remont schodów wejściowych do budynku szkoły - zdemontowano stare płytki i położono nowe płytki gresowe, przy schodach wymieniono także barierkę metalową na chromoniklową.

W związku z dostosowaniem pomieszczeń oddziału przedszkolnego do nowych warunków w szkole wyznaczono drugie wyjście z oddziału przedszkolnego, służące do celów ewakuacji, którym jest okno. Przy oknie na zewnątrz budynku zamontowano schody ewakuacyjne.

- **Szkoła Podstawowa im. Wincentego Manierskiego w Jedliczu**

W 2022 r. w Szkole Podstawowej w Jedliczu w budynku „nowej szkoły” wykonano generalne remonty w pracowni komputerowej (uzupełniono ubytki, pomalowano ściany, sufit, wymieniono podłogi, zakupiono nowe meble, sprzęt komputerowy i oprogramowanie), w pracowni robotyki/światlicy dziecięcej (uzupełniono ubytki, pomalowano ściany, sufit, wymieniono podłogę, zakupiono nowe meble i drzwi), wykonano generalny remont łazienki na parterze w budynku z przeznaczeniem na łazienkę dla osób niepełnosprawnych.

Ponadto w budynku „nowej szkoły” i budynku „starej szkoły” uzupełniono ubytki w ścianach i lamperkach.

W budynku „starej szkoły” usunięto drewnianą boazerię na parterze i klatce schodowej oraz otynkowano, wygipsowano i pomalowano lamperie na parterze i klatce schodowej.

- **Szkoła Podstawowa w Moderówce**

W Szkole Podstawowej w Moderówce pomalowano dwie sale lekcyjne, gabinet dyrektora i szatnię oraz wymieniono 3 hydranty.

W związku z dostosowaniem pomieszczeń oddziału przedszkolnego do nowych warunków w szkole wyznaczono drugie wyjście z oddziału przedszkolnego, służące do celów ewakuacji, którym jest okno. Przy oknie na zewnątrz budynku zamontowano schody ewakuacyjne.

- **Szkoła Podstawowa im. Władysława Broniewskiego w Piotrówce**

W Szkole Podstawowej w Piotrówce w 2022 r. wykonano szereg prac remontowych, m.in. wykonano remont pomieszczenia dla pedagoga i psychologa szkolnego – usunięto parkiet i położono nowe panele podłogowe, wyszpachlowano, wygipsowano i pomalowano ściany. Zdemontowano drzwi i progi w ciągu komunikacyjnym do łazienek, wyszpachlowano i pomalowano ściany po demontażu. Wyszpachlowano i pomalowano jadalnię szkolną.

Wykonano również prace remontowe w oddziale przedszkolnym, związane z dostosowaniem pomieszczeń oddziału przedszkolnego do nowych warunków. W ramach tych. prac wykonano m.in. ściankę działową w kuchni, wykuto otwór i zamontowano nowe drzwi do łazienki, wykonano wylewki i ułożono płytki przed wejściem do łazienki, wykonano schodki metalowe (ażurowe) na korytarzu do łazienki. W szkole wyznaczono drugie wyjście z oddziału przedszkolnego, służące do

celów ewakuacji, którym jest okno. Przy oknie na zewnątrz budynku zamontowano schody ewakuacyjne.

W szkole dokonano montażu nowych mebli zakupionych z projektu „Laboratoria przyszłości”. Ponadto zamontowano korytka instalacyjne pod nowe okablowanie monitoringu szkolnego (ok. 200 m) a na parterze i na I piętrze szkoły zamontowano nowe hydranty.

Na boisku sportowym zamontowano nowe słupki do siatkówki a obok boiska zostały wykonane wylewki, na których zamontowano ławki i kosze na śmieci.

W 2022 r. dzięki staraniom lokalnej Grupy Odnowy Wsi, Szkoły Podstawowej w Piotrówce, Gminy Jedlicze oraz przy pomocy środków pozyskanych z budżetu Województwa Podkarpackiego w ramach Podkarpackiego Programu Odnowy Wsi na lata 2021-2025 na działania służące realizacji Sołeckich Strategii Rozwoju Wsi doposażony został plac zabaw przy Szkole Podstawowej w Piotrówce. Zakres rzeczowy zadania, na które Gmina Jedlicze złożyła wniosek o wsparcie finansowe obejmował opracowanie dokumentacji projektowej oraz zakup urządzeń małej architektury: bujak sprężynowy dwuosobowy oraz stół wraz z siedziskami do gry w szachy i warcaby. Na ww. placu zabaw został wyremontowany domek w którym wymieniono deski podłogowe.

Wokół szkoły wykonano przycinkę pielęgnacyjną drzew i krzewów, odnowiono - wyczyszczono i pomalowano bramę główną.

W Szkole Filialnej w Podniebylu w 2022 r. została udrożniona kanalizacja sanitarna na odcinku odstojnik – budynek oraz wymieniono pęknięte przyłącze wodne między studnią, a hydrofornią. Na budynku szkoły zastąpiono stare rynny i pas podrynnowy nowymi, a na dachu szkoły wymieniono zbutwiałe krokwie i zamontowano nowe okucia na kominach.

W szkole dokonano montażu nowych mebli zakupionych z projektu „Laboratoria przyszłości”.

W związku z dostosowaniem pomieszczeń oddziału przedszkolnego do nowych warunków w szkole wyznaczono drugie wyjście z oddziału przedszkolnego, służące do celów ewakuacji, którym jest okno. Przy oknie na zewnątrz budynku zamontowano schody ewakuacyjne, zamontowano również nowe gaśnice.

Na placu zabaw odremontowano domek w którym wymieniono poszycie dachowe i podłogi. Wokół szkoły wykonano przycinkę pielęgnacyjną drzew i krzewów.

Szkoła Podstawowa im. Edmunda Łozińskiego w Potoku

W Szkole Podstawowej w Potoku w 2022 r. wykonano remont kominów na budynku szkoły. Dołączono położenie tynku mozaikowego w starej części szkoły. W pokoju nauczycielskim i małym korytarzyku została wykonana nowa lamperia z tynkiem dekoracyjnym, pomalowane zostały ściany, sufit oraz założono nowe listwy sufitowe. W sekretariacie i gabinecie dyrektora pomalowano ściany oraz sufity i założono nowe listwy przypodłogowe. Ponadto dokonano przycinki ozdobnych drzew i krzewów wokół parkingu szkolnego.

• Zespół Szkolno – Przedszkolny w Jaszczwi

W 2022 r. w Zespole Szkolno - Przedszkolnym w Jaszczwi, w budynku szkoły wykonano gruntowanie i malowanie ścian korytarza oraz remont podłogi w pracowni komputerowej. W budynku przedszkola wykonano remont podłogi w sali „starszaków”.

W 2022 r. na terenie Zespołu Szkolno-Przedszkolnego w Jaszczwi obok budynku przedszkola powstał nowy plac zabaw. Więcej informacji dotyczących inwestycji znajduje się w rozdziale Infrastruktura gminna na str. 148.

Dodatkowo w ramach inwestycji wybudowano mini boisko sportowe o wymiarach 14 metrów na 8 metrów. Obiekt wyposażony jest w certyfikowane urządzenia, które zapewnią dzieciom bezpieczeństwo podczas zabawy.

- **Zespół Szkolno – Przedszkolny w Żarnowcu**

W 2022 r. w Zespole Szkolno - Przedszkolnym w Żarnowcu pomalowano klatkę schodową w szkole i jedną salę w przedszkolu. Wykonano szereg prac konserwatorskich w budynku i wokół budynku zespołu m.in. naprawiono i pomalowano ubytki w ścianach na korytarzach i w salach, naprawiono schody w przedszkolu i w szkole.

Wymieniono troje drzwi wewnętrznych na drzwi przeciwpożarowe oraz zamontowano schody ewakuacyjne na budynku od strony boiska szkolnego.

W sali j. angielskiego zamontowano rolety oraz naprawiono i zamontowano kraty okienne przy wejściu na I piętro w szkole i ze względów bezpieczeństwa skrócono parapet.

Na placu zabaw naprawiono elementy drewniane na placu zabaw oraz wymieniono spróchniałe siedziska w ławeczkach.

- **Samorządowe Przedszkole w Jedliczu**

W 2022 r. w Samorządowym Przedszkolu w Jedliczu została przerobiona instalacja wodna, zlikwidowano wodomierz w pomieszczeniach gospodarczych.

W podpiwniczeniu budynku ułożono na części ściany płytki pod przeniesioną umywalkę.

W 2022 r. przy budynku Samorządowego Przedszkola w Jedliczu rozpoczęto budowę nowego placu zabaw. Więcej informacji dotyczących inwestycji znajduje się w rozdziale Infrastruktura gminna na str. 148.

W 2022 r. w Przedszkolu Filialnym w Potoku w pomieszczeniu gospodarczym zostały wymienione drzwi i dostosowano podjazd dla traktora (kosiarki). Wykonano remont chodnika przy części tarasowej.

Organizacja pracy szkół

Corocznie w oparciu o arkusz organizacyjny zatwierdzony przez Burmistrza Gminy Jedlicze na dany rok szkolny zorganizowana jest praca szkół i przedszkoli, po uprzednim zaopiniowaniu przez Radę Pedagogiczną, Związki zawodowe i Podkarpackiego Kuratora Oświaty. W roku szkolnym 2022/2023 Burmistrz Gminy Jedlicze zatwierdził 58 arkuszy organizacji szkół, w tym (9 projektów arkuszy i 49 aneksów do arkuszy).

Uczniowie

W roku szkolnym 2022/2023 ogółem w szkołach podstawowych jest 1 043 uczniów. W podziale na poszczególne placówki liczba uczniów przedstawia się następująco:

Szkoła Podstawowa im. Wincentego Manierskiego w Jedliczu	502
Zespół Szkolno-Przedszkolny w Jaszczwi	112
Szkoła Podstawowa w Dobieszynie	84
Szkoła Podstawowa w Moderówce	74
Szkoła Podstawowa im. Edmunda Łozińskiego w Potoku	73
Zespół Szkolno-Przedszkolny w Żarnowcu	68
Szkoła Podstawowa im. Władysława Broniewskiego w Piotrówce	61

Zestawienie kwot subwencji pozyskanej i utraconej w 2022 r.

Jednostka	Ilość uczniów	Ilość uczniów z innych gmin uczęszczających do szkoły	Kwota subwencji na uczniów z innych gmin	Ilość uczniów z obwodu uczęszczających do szkół poza gminą	Kwota subwencji na uczniów z obwodu uczęszczających do szkół poza gminą
Szkoła Podstawowa w Jedliczu	502	42	323 535,66 zł	54	415 974,42 zł
Zespół Szkolno Przed-szkolny w Jaszczwi	112	1	13 383,99 zł	16	214 143,84 zł
Szkoła Podstawowa w Dobieszynie	84	3	46 107,84 zł	62	952 895,36 zł
Szkoła Podstawowa w Moderówce	74	7	107 584,96 zł	19	292 016,32 zł
Szkoła Podstawowa w Potoku	73	0	0 zł	68	1 045 111,04 zł
Zespół Szkolno Przed-szkolny w Żarnowcu	68	0	0 zł	14	215 169,92 zł
Szkoła Podstawowa w Piotrówce	61	2	30 738,56 zł	11	169 062,08 zł
w tym w Szkole Filialnej w Podniebylu	8	0	0 zł	3	46 107,84 zł
Szkoła Podstawowa w Długiem	61	3	46 107,84 zł	3	46 107,84 zł
Razem szkoły	1 043	58	567 458,85 zł	250	3 396 588,66 zł

Obliczeń powyższych kwot subwencji dokonano na podstawie metryczki subwencji oświatowej na 2023 r. wg danych z 30 września 2022 r. Brano pod uwagę poszczególne kategorie: Sa z wagą 1, P1 z wagą 0,4, P3 z wagą 0,33, P4 z wagą 0,2, P54 z wagą 0,025, P57 z wagą 0,112 przy standardzie finansowym A – 6898,6902 oraz wskaźniku korygującym Di – 1,0778211575.

Oprócz wyżej wymienionych kategorii w SP w Jedliczu w związku z tym, że liczba uczniów wynosi powyżej 350 przewidziano dodatkową kategorię, którą zastosowano do obliczeń subwencji pozyskanej i utraconej, tj. kategorię P60 z wagą 0,011. Ponadto w ZS-P w Jaszczwi w związku z liczbą uczniów wyższą od 150 i nie przekraczającą 250 uczniów (w tym również liczba dzieci z przedszkola) przewidziano dodatkową kategorię P58 przy wadze 0,045, którą zastosowano do w/w obliczeń.

Wychowanie przedszkolne realizowane jest w dwóch formach: w przedszkolach i oddziałach przedszkolnych przy szkołach podstawowych.

W roku szkolnym 2022/2023 ogółem w klasach „0” i przedszkolach było 364 uczniów, w tym:

Samorządowe Przedszkole w Jedliczu	163
w tym Jedlicze	95
Potok	68
Samorządowe Przedszkole w Jaszczwi	70
Samorządowe Przedszkole w Żarnowcu	25
Oddziały przedszkolne:	
Oddział przedszkolny przy SP w Jedliczu	25

Oddział przedszkolny przy SP w Piotrówce	36
w tym oddział przedszkolny w Szkole Filialnej w Podniebylu	16
Oddział przedszkolny przy SP w Dobieszynie	18
Oddział przedszkolny przy SP w Moderówce	16
Oddział przedszkolny przy SP w Długiem	11

Średnia liczba uczniów w oddziale klasowym jest wyznacznikiem jednostkowych kosztów nauczania. Mała ilość uczniów, co prawda przekłada się na korzystniejsze warunki pracy nauczycieli, pozwala na bardziej zindywidualizowane podejście do uczniów, ale znacznie zwiększa koszty w danej szkole, co z kolei ma bezpośredni wpływ na koszty prowadzenia placówki szkolnej. Średnia liczba uczniów w oddziale klasowym w roku szkolnym 2022/2023 w podziale na poszczególne placówki:

Szkoła Podstawowa im. Wincentego Manierskiego w Jedliczu	23,95
Zespół Szkolno-Przedszkolny w Jaszczwi	16,00
Szkoła Podstawowa w Dobieszynie	11,33
Szkoła Podstawowa w Moderówce	11,25
Szkoła Podstawowa im. Edmunda Łozińskiego w Potoku	10,43
Zespół Szkolno-Przedszkolny w Żarnowcu	9,71
Szkoła Podstawowa im. Władysława Broniewskiego w Piotrówce	8,75
Szkoła Podstawowa w Długiem	8,00

Liczba uczniów przypadających na jeden przeliczeniowy etat nauczycielski jest obok średniej wielkości oddziału klasowego, najbardziej powszechną miarą efektywności szkół. Średnia liczba uczniów w roku szkolnym 2022/2023 przypadająca na 1 przeliczeniowy etat nauczycielski w podziale na poszczególne placówki:

Szkoła Podstawowa im. Wincentego Manierskiego w Jedliczu	11,69
Zespół Szkolno-Przedszkolny w Jaszczwi	7,74
Szkoła Podstawowa w Dobieszynie	7,52
Szkoła Podstawowa im. Władysława Broniewskiego w Piotrówce	7,02
Zespół Szkolno-Przedszkolny w Żarnowcu	6,69
Szkoła Podstawowa w Długiem	6,43
Szkoła Podstawowa w Moderówce	5,85
Szkoła Podstawowa im. Edmunda Łozińskiego w Potoku	5,15

Nauczyciele, administracja i pracownicy obsługi

Zapewnienie wysoko kwalifikowanej kadry pedagogicznej jest warunkiem niezbędnym do podnoszenia jakości i efektywności kształcenia oraz wzmocnienia atrakcyjności nauczania. Analizując zatrudnienie na przestrzeni kilku lat należy stwierdzić, że obecnie kadra nauczycielska posiada najwyższe kwalifikacje, ponieważ znaczną większość stanowią nauczyciele dyplomowani. Jest to kadra najbardziej doświadczona, ale i bardzo kosztowna. Wśród czynnych nauczycieli nie brakuje osób posiadających kwalifikacje do prowadzenia dwóch lub więcej rodzajów zajęć.

W roku szkolnym 2022/2023 w szkołach pracuje 198 nauczycieli oraz 49 pracowników obsługi na 36,03 etatach przeliczeniowych. Liczba nauczycieli w szkołach według stopnia awansu wynosi 139,01 etatów przeliczeniowych, w tym:

nauczyciele dyplomowani	107,31
nauczyciele bez stopnia awansu	18,77

nauczyciele mianowani

12,93

W roku szkolnym 2022/2023 w przedszkolach pracuje 27 nauczycieli na 19,49 etatów przeliczeniowych:

- w Samorządowym Przedszkolu w Jedliczu – 17 nauczycieli na 14,03 etatu przeliczeniowego,
- w Samorządowym Przedszkolu w Jaszczy – 6 nauczycieli na 3,41 etatu przeliczeniowego,
- w Samorządowym Przedszkolu w Żarnowcu – 4 nauczycieli na 2,05 etatu przeliczeniowego.

Liczba nauczycieli przedszkoli według stopnia awansu wynosi 19,49 etatów przeliczeniowych, w tym:

nauczyciele dyplomowani	10,79
nauczyciele bez stopnia awansu	5,10
nauczyciele mianowani	3,60

W roku szkolnym 2022/2023 w przedszkolach pracuje 20 pracowników obsługi, którzy są zatrudnieni na 17,35 etatu przeliczeniowego:

- w Samorządowym Przedszkolu w Jedliczu – 13 osób na 11,60 etatach przeliczeniowych,
- w Samorządowym Przedszkolu w Jaszczy – 5 osób na 4 etatach przeliczeniowych,
- w Samorządowym Przedszkolu w Żarnowcu – 2 osoby na 1,75 etatu przeliczeniowego.

Dowóz uczniów, w tym uczniów niepełnosprawnych

Dowożenie uczniów do szkół w roku szkolnym 2021/2022

Zgodnie z ustawą Prawo oświatowe, dla uczniów spełniających kryterium określone w ustawie organizowane jest dowożenie. Dowożenie jest organizowane w przypadku gdy odległość z domu do szkoły dla uczniów:

- klas I-IV szkół podstawowych przekraczająca 3 km,
- klas V-VIII szkół podstawowych przekracza 4 km

Gmina może zorganizować bezpłatny transport i opiekę również w przypadku, gdy droga dziecka z domu do szkoły, mieszkającego w obwodzie, nie przekracza w/w odległości. W roku szkolnym 2022/2023 z dowozu korzysta ogółem 42 uczniów ze Szkoły Podstawowej w Piotrówie. Dzieci są dowożone przez przewoźnika: FOR-FRAN Wojciech Fornal wybranego na podstawie zapytania ofertowego. Kwota wydatkowana w 2022 r. na tę formę dowozu wyniosła 90 553,56 zł.

Dowożenie uczniów niepełnosprawnych do szkół w roku szkolnym 2022/2023

W ramach realizacji zadania w zakresie dowozu dzieci niepełnosprawnych, zamieszkałych na terenie gminy - Gmina Jedlicze zapewniła bezpłatny zorganizowany dojazd dzieci do:

- Specjalnego Ośrodka Szkolno Wychowawczego w Krośnie,
- Ośrodka Rehabilitacyjno - Edukacyjno - Wychowawczego w Krośnie.

W roku szkolnym 2022/2023 dowozi się ogółem 41 uczniów niepełnosprawnych, gdzie 19 uczniów do Specjalnego Ośrodka Szkolno-Wychowawczego w Krośnie dowozi przewoźnik wyłoniony w drodze zapytania ofertowego – REHI Mariusz Świerczek. Kolejnych 6 uczniów jest dowożonych do SOSW w Krośnie samochodem zakupionym przez Gminę Jedlicze w związku z pozyskaniem środków zewnętrznych pochodzących z Państwowego Funduszu Rehabilitacji Osób Niepełnosprawnych w ramach „Programu wyrównywania różnic między regionami III” obszar D z przeznaczeniem dla mieszkańców Gminy Jedlicze.

W ramach zawartych umów dotyczących zwrotu kosztów dowozu dziecka niepełnosprawnego do placówki oświatowej 13 uczniów dowożonych jest przez rodziców/opiekunów prawnych.

W oparciu o ustawę o działalności pożytku publicznego i wolontariacie w roku szkolnym 2022/2023 dowożonych jest 3 uczniów.

Całkowity koszt dowozu uczniów niepełnosprawnych w 2022 r. wyniósł: 141 553,56 zł, z czego 114 096,00 zł to koszt dowozu uczniów do placówek oświatowych funkcjonujących poza gminą organizowany na podstawie umów z przewoźnikami oraz dotacji w oparciu o ustawę o działalności pożytku publicznego i wolontariacie. Natomiast 27 457,56 zł to koszt dowozu niepełnosprawnych uczniów do placówek oświatowych funkcjonujących poza gminą, gdzie dowóz i opiekę sprawują rodzice.

Opieka świetlicowa

W szkołach organizowane są zajęcia świetlicowe. W roku szkolnym 2022/2023 zorganizowano 178 godzin świetlicy szkolnej.

	Rok szkolny 2021/2022	Rok szkolny 2022/2023
Ilość godzin świetlicy szkolnej	153	178

Pomoc psychologiczno pedagogiczna i kształcenie specjalne

W naszych szkołach wzrasta liczba uczniów o specyficznych potrzebach edukacyjnych, zarówno tych, którym należy pomagać w przewyżnianiu ich trudności jak i tych, których zdolności i umiejętności należy rozwijać. Dla uczniów ze szczególnymi potrzebami edukacyjnymi opracowywane są Indywidualne Programy Edukacyjno - Terapeutyczne zgodnie, z którymi realizowane są ich indywidualne potrzeby edukacyjne. Wszystkie szkoły objęte są opieką pomocy psychologiczno - pedagogicznej.

W trosce o dzieci, które potrzebują pomocy psychologiczno - pedagogicznej w roku szkolnym 2022/2023 zorganizowano 287 godzin zajęć (w tym przedszkole 33 godz.).

	Rok szkolny 2021/2022	Rok szkolny 2022/2023
Ilość godzin pomocy psychologiczno- pedagogicznej (w tym pedagog, logopeda)	129	287

Realizacja kształcenia specjalnego w roku szkolnym 2022/2023

W roku szkolnym 2022/2023 w placówkach oświatowych Gminy Jedlicze realizuje się dla uczniów, według potrzeb, kształcenie specjalne.

Rewalidacja indywidualna prowadzona jest ogółem dla 43 uczniów szkół i przedszkola, dla których organem prowadzącym jest Gmina Jedlicze w liczbie 80 godzin ogółem.

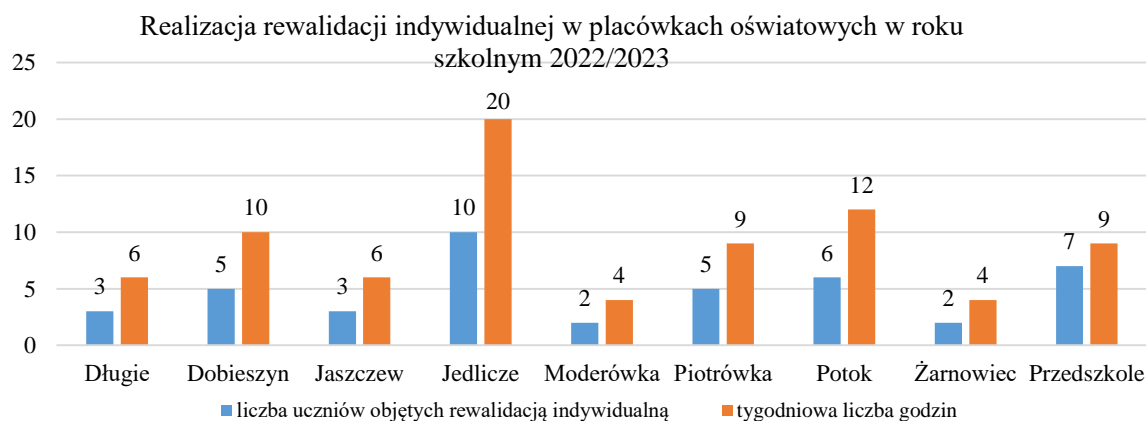

Nauczyciele współorganizujący kształcenie specjalne

W roku szkolnym 2022/2023 w szkołach i przedszkolach dla 19 uczniów niepełnosprawnych, posiadających orzeczenie o potrzebie kształcenia specjalnego wydane ze względu na autyzm, w tym zespół Aspergera, lub niepełnosprawności sprzężone zatrudnia się nauczycieli współorganizujących kształcenie, realizują oni łącznie 142 godziny tygodniowo.



Pomoc nauczyciela

W roku szkolnym 2022/2023 w szkołach dla 5 uczniów niepełnosprawnych, zatrudnia się pomoc nauczyciela, realizują oni łącznie 88 godzin tygodniowo: SP Jedlicze – 4 uczniów w liczbie 70 godzin, SP Potok – 1 uczeń w liczbie 18 godzin tygodniowo.

Wczesne wspomaganie rozwoju dziecka prowadzone jest ogółem dla 9 uczniów w liczbie ogółem - 36 godzin miesięcznie: Przedszkole Jedlicze – 8 uczniów w liczbie 32 godzin, SP Piotrków – 1 uczeń w liczbie 4 godzin miesięcznie.

Poza tym w roku szkolnym 2022/2023 realizowano **nauczanie indywidualne** dla 4 uczniów w liczbie ogółem – 36 godzin tygodniowo: SP Jedlicze – 3 uczniów w liczbie 26 godzin, SP Potok – 1 uczeń w liczbie 10 godzin tygodniowo.

Zindywidualizowana Ścieżka Kształcenia w roku szkolnym 2022/2023 realizowana jest dla 3 uczniów (SP Jedlicze) w wymiarze 15 godzin ogółem.

Dodatkowe zajęcia z języka polskiego dla uczniów będących obywatelami Ukrainy w roku szkolnym 2022/2023 realizowane jest dla 7 uczniów (SP Jedlicze) w wymiarze 12 godzin tygodniowo.

Pomoc socjalna dla uczniów

Wśród form pomocy socjalnej kierowanej do dzieci w wieku przedszkolnym i szkolnym są:

- dożywianie,
- stypendia szkolne,
- zasiłki szkolne,
- program wyprawka szkolna.

Zgodnie z ustawą o systemie oświaty Gmina Jedlicze wspomagała uczniów w formie stypendiów szkolnych i zasiłków szkolnych. Z tej formy pomocy korzystali uczniowie szkół podstawowych oraz szkół ponadgimnazjalnych, którzy zamieszkiwali na terenie Gminy Jedlicze. Kryterium dochodowe uprawniające do pomocy określone było w kwocie 600 zł netto miesięcznie w przeliczeniu na członka rodziny.

Stypendium szkolne przyznawane było w kwocie od 99,20 do 248,00 zł miesięcznie. Kwota przyznanego stypendium uzależniona jest od progu dochodowego rodziny, ustalonego Uchwałą Rady Miejskiej w Jedliczu.

Rok szkolny 2021/2022 (I-VI 2022 r.):

Liczba wniosków ogółem – 61

Liczba wniosków załatwionych pozytywnie – 55. Na liczbę tą składali się uczniowie:

- szkół podstawowych – 34
- szkół ponadpodstawowych – 21

Rok szkolny 2022/2023 (IX-XII 2022 r.):

Liczba wniosków ogółem – 61

Liczba wniosków załatwionych pozytywnie – 61. Na liczbę tą składali się uczniowie:

- szkół podstawowych – 40
- szkół ponadpodstawowych – 20
- szkół specjalnych -1

W 2022 r. przyznano 8 zasiłków szkolnych dla uczniów w łącznej kwocie 4 960,00 zł.

Łączna kwota wypłaconych stypendiów i zasiłków szkolnych w 2022 r. wynosi 97 322,80 złotych.

Wyprawka szkolna w roku szkolnym 2022/2023

W roku szkolnym 2022/2023 uczniowie niepełnosprawni uczęszczający do: branżowej szkoły I stopnia, branżowej szkoły II stopnia, czteroletniego liceum ogólnokształcącego, klas I-IV pięcioletniego technikum, klas IV dotychczasowego czteroletniego technikum prowadzonej w pięcioletnim technikum objęci byli „Rządowym programem pomocy uczniom niepełnosprawnym w formie dofinansowania zakupu podręczników, materiałów edukacyjnych i materiałów ćwiczeniowych w latach 2020-2022”.

Na ten cel wydatkowano 3 086,80 zł, z programu skorzystało 7 uczniów:

- Liceum Ogólnokształcące – 5 uczniów,
- Technikum – 2 uczniów.

Kontrola obowiązku szkolnego i nauki

Wśród wielu zadań oświatowych przypisanych gminie jest również sprawowanie kontroli obowiązku nauki, którym objęta jest młodzież rozpoczynająca naukę w szkole ponadpodstawowej nie dłużej jednak niż do ukończenia 18 roku życia. W roku szkolnym 2022/2023 wszczęto 17 postępowań administracyjnych, 15 postępowań doprowadziło do ustalenia miejsca realizacji obowiązku nauki przez uczniów, natomiast 2 postępowania zostały wszczęte w celu zapewnienia regularnego uczęszczania uczniów na obowiązkowe zajęcia szkolne. Obowiązek szkolny, któremu podlegają uczniowie uczęszczający do szkoły podstawowej sprawują dyrektorzy szkół.

Dofinansowanie kosztów kształcenia młodocianych pracowników

Dla zapewnienia odpowiedniego poziomu nauczania zgodnie z wymogami prawa i potrzebami na realizację doskonalenia zawodowego nauczycieli zaplanowano w 2022 roku 0,8% rocznych środków przeznaczonych na wynagrodzenie osobowe nauczycieli tj. 87 866,52 zł, z czego wykorzystano 57 547,24 zł.

Dofinansowanie kosztów kształcenia młodocianych pracowników

Pracodawcy zatrudniający młodocianych pracowników na podstawie obowiązujących przepisów mogą ubiegać się o dofinansowanie kosztów kształcenia młodocianego pod warunkiem spełnienia ustawowych wymogów. Na podstawie wniosku, złożonego przez pracodawcę Burmistrz przyznaje dofinansowanie w drodze decyzji. Na powyższy cel gmina otrzymuje środki finansowe w postaci dotacji celowej. W roku 2022 dofinansowano kształcenie 7 pracowników młodocianych na łączną kwotę 58 440,97 złotych.

Nagrody dla najlepszych nauczycieli

Z okazji Dnia Edukacji Narodowej co roku przyznawane są nagrody Burmistrza Gminy Jedlicze dla najlepszych nauczycieli wytypowanych przez dyrektorów, rady pedagogiczne lub związki zawodowe. W roku szkolnym 2022/2023 wśród najlepszych znalazło się 6 nauczycieli (Bołoz Marta, Bondaronek Edyta, Izowit Mirosław, Sanocka Marta, Wojnar Teresa, Wosiewicz Beata). Oprócz tego Burmistrz Gminy Jedlicze przyznał z własnej inicjatywy 3 nagrody: dla Pana Tomasza Fortuny (Dyrektora Zespołu Szkolno-Przedszkolnego w Jaszczwi, dla Pani Jolanty Smarzowskiej (Dyrektora Szkoły Podstawowej w Jedliczu) oraz dla Pani Marioli Twaróg (Dyrektora Samorządowego Przedszkola w Jedliczu).

Nagrody dla najlepszych uczniów

Najlepsi uczniowie jedlickich szkół podstawowych za swoje osiągnięcia naukowe, sportowe i artystyczne corocznie są nagradzani przez Burmistrza Gminy Jedlicze. W roku szkolnym 2021/2022 w gronie najlepszych znalazło się 21 uczniów (Bełch Kamila, Bołoz Wiktoria, Dubis Alan, Dudzik Szymon, Dunaj Natalia, Kuczek Rafał, Munia Maja, Nowak Daria, Nowak Julia, Paradysz Gabriela, Paszyńska Justyna, Prus Weronika, Rej Magdalena, Sanocka Zofia, Twaróg Dawid, Urbanik Arkadiusz, Werner Marcel, Wrona Patryk, Zawisza Agnieszka, Zych Julia, Żoła Wiktoria).

Stypendia dla dzieci szczególnie uzdolnionych

W roku szkolnym 2021/2022 po raz drugi w naszej Gminie zostały wypłacone stypendia dla uczniów szczególnie uzdolnionych. Kryteria określone w Regulaminie spełniło 14 uczniów, tj.: Dubis Alan, Dudzik Szymon, Kuczek Rafał, Kłapkowski Piotr, Nowak Julia, Prus Weronika, Rej Magdalena, Reman Marcjanna, Sanocka Natalia, Twaróg Dawid, Walsh Luke, Werner Marcel, Wrona Patryk, Żoła Wiktoria.

Młodzieżowa Rada Miejska

W 2022 roku odbyły się trzy sesje Młodzieżowej Rady Miejskiej w Jedliczu w tym pierwsza sesja III kadencji Młodzieżowej Rady Miejskiej w Jedliczu na lata 2023 - 2025.

W skład Młodzieżowej Rady Miejskiej III kadencji wchodzi 20 radnych:

Okręg nr 1 Jedlicze: Maja Antonik, Milena Buda, Zuzanna Matuszewska (sekretarz), Sandra Pe-szko, Maja Socha (przewodnicząca), Michał Tuleja (wiceprzewodniczący)

Okręg nr 2 Jaszczew: Karolina Jurusik, Magdalena Okrzesza (wiceprzewodnicząca)

Okręg nr 3 Moderówka: Karolina Bożek, Magdalena Sanocka

Okręg nr 4 Potok: Aleksandra Chrobak, Marcel Majewski

Okręg nr 5 Długie: Maja Grzesik, Maja Munia
Okręg nr 6 Dobieszyn: Wiktor Krzanowski, Emilia Lorens
Okręg nr 7 Piotrówka: Natalia Gęsiak, Maciej Kubacki
Okręg nr 8 Żarnowiec: Oskar Lorek, Jan Wojdyło

Projekty realizowane przez placówki oświatowe w 2022 roku

- **Integracja społeczności romskiej w Polsce**

Ogólnopolski, wieloletni rządowy program pomocowy, skierowany do obywateli polskich pochodzenia romskiego, w którym uczestniczyła Szkoła Podstawowa w Moderówce. W 2022 roku na realizację zadań w ramach programu pozyskano dotację celową Ministra Edukacji i Nauki w łącznej kwocie 6 407,00 zł z przeznaczeniem na zorganizowanie imprezy integracyjnej, dofinansowanie wycieczki szkolnej oraz zorganizowanie zajęć indywidualnych z uczniem romskim, rozwijającym umiejętności mówienia i pisanie w języku polskim.

- **Szkolny Klub Sportowy**

Ogólnopolski program realizowany przez Ministerstwo Sportu i Turystyki, którego operatorem był Podkarpacki Wojewódzki Szkolny Związek Sportowy w Rzeszowie, mający na celu umożliwienie podejmowania przez dzieci i młodzież różnorodnej aktywności fizycznej, w formie pozalekcyjnych zajęć sportowych i rekreacyjnych pod opieką nauczyciela prowadzącego zajęcia wychowania fizycznego w danej szkole. W ramach programu grupy dzieci i młodzieży uczestniczą w dodatkowych zajęciach sportowych, w wymiarze jednej godziny zegarowej 2 razy w tygodniu. Wartość programu w 2022 roku wyniosła 58 770,00 zł (w tym 37 800,00 zł pozyskanych w formie dofinansowania z Ministerstwa Sportu i Turystyki). W programie uczestniczyły szkoły: SP Długie, SP Dobieszyn, SP Jedlicze, SP Moderówka, SP Piotrówka, SP Potok, ZS-P Jaszczeż, ZS-P Żarnowiec.

- **Akademia Małych Zdobywców**

Program realizowany ze środków samorządu Województwa Podkarpackiego oraz samorządów gminnych województwa podkarpackiego. Podmiotem realizującym program na poziomie wojewódzkim jest Podkarpacki Wojewódzki Szkolny Związek Sportowy w Rzeszowie. Celem głównym programu jest poprawa stanu zdrowia i sprawności fizycznej uczniów klas I-III poprzez nabycie przez dzieci umiejętności ruchowych związanych ze zdobywaniem nowych sprawności, tworzenie warunków do aktywnego spędzania czasu wolnego oraz kształtowanie zdrowego stylu życia. W ramach programu grupa dzieci uczestniczy w dodatkowych zajęciach sportowych, w wymiarze jednej godziny lekcyjnej 1 raz w tygodniu. Wartość programu w roku szkolnym 2021/2022 wynosiła 3 860,00 zł (w tym 2 450,00 zł dofinansowanie) a w roku szkolnym 2022/2023 wynosiła 3 130,00 zł (w tym 1 800,00 zł dofinansowanie). W programie uczestniczyła Szkoła Podstawowa w Jedliczu.

- **Umiem pływać**

Ogólnopolski, wieloletni rządowy program powszechnej nauki pływania, skierowany do uczniów klas I – III szkół podstawowych, realizowany przez Ministerstwo Sportu, w którym uczestniczyły: SP Długie, SP Dobieszyn, SP Jedlicze, SP Potok, SP Podniebyle, SP Piotrówka, ZS-P Żarnowiec. Celem programu jest opanowanie przez uczestników zajęć podstawowych umiejętności pływackich oraz nabycie przez nich wiedzy i umiejętności bezpiecznego przebywania w wodzie oraz w pobliżu akwenów wodnych. Wartość całkowita zadania w 2022 r. wyniosła 24 300,00 zł, w tym: dofinansowanie z Ministerstwa Sportu w kwocie 9 817,20 zł, wkład własny Gminy w kwocie 14 482,80 zł. W ramach programu piętnastoosobowe grupy uczniów klas I-III odbywały zajęcia nauki pływania, w wymiarze 20 godzin lekcyjnych dla każdej grupy, w Zespole Krytych Pływalni w Krośnie. W zajęciach uczestniczyło łącznie 74 uczniów, podzielonych na 5 grup ćwiczebnych.

- **„Program wyrównywania różnic między regionami III”**

Program finansowany ze środków PFRON. Celem strategicznym programu jest wyrównywanie szans oraz zwiększenie dostępu osób niepełnosprawnych do rehabilitacji zawodowej i społecznej ze szczególnym uwzględnieniem osób zamieszkujących regiony słabiej rozwinięte gospodarczo i społecznie. W ramach programu Gmina Jedlicze w 2022 r. otrzymała dofinansowanie w wysokości 9 074,92 zł na realizację zadania pn. „Przystosowanie łazienki ogólnodostępnej do potrzeb osób niepełnosprawnych w Szkole Podstawowej im. Wincentego Manierskiego w Jedliczu”. Całkowita wartość zadania wyniosła 25 928,34 zł.

- **Narodowy Program Rozwoju Czytelnictwa**

Gmina Jedlicze w 2022 r. uzyskała dotację celową ze środków budżetowych z przeznaczeniem na realizację „Narodowego Programu Rozwoju Czytelnictwa 2.0 na lata 2021-2025” w wysokości 3 000,00 zł w zakresie rozwijania zainteresowań dzieci i młodzieży przez promowanie i wspieranie czytelnictwa wśród dzieci i młodzieży.

W 2022 r. program realizowano w Samorządowym Przedszkolu w Jedliczu, a koszt zadania wyniósł 3 750,00 zł, z tego 750,00 zł stanowił wkład własny organu prowadzącego.

- **Sprzęt szkolny i Pomoce dydaktyczne**

Gmina Jedlicze w 2022 r. od Ministra Edukacji i Nauki otrzymała z rezerwy części oświatowej subwencji ogólnej dofinansowanie doposażenia (sprzęt szkolny i pomoce dydaktyczne) do nowo wybudowanego budynku w Szkole Podstawowej w Długim w wysokości 38 572,00 zł.

Dochody i wydatki na oświatę

Finansowanie prowadzonych przez gminę szkół i placówek oświatowych to jedno z najważniejszych zadań. Gmina Jedlicze podobnie jak inne gminy w Polsce ponosi znaczny wysiłek finansowy w obszarze edukacji, bowiem ustawodawstwo precyzyjnie określa wymagania, do których należą zapewnienie odpowiedniego poziomu wynagrodzeń nauczycieli w zależności od stopnia awansu zawodowego oraz zapewnienie wydatków na doskonalenie i doksztalcanie nauczycieli. Ponadto koszty stałe utrzymania 9 placówek oświatowych zajmują również znaczące miejsce w gminnym budżecie.

Dochody gminy na oświatę w 2022 r. ogółem	18 724 283,72 zł
Subwencje	17 201 755,00 zł
Dotacje	1 035 265,78 zł
Inne dochody	487 262,94 zł
w tym:	
opłaty za wyżywienie w przedszkolach	196 379,25 zł
opłaty za wyżywienie w szkołach	191 551,02 zł
opłaty za usługi opiekuńczo-wychowawcze	57 366,00 zł
pozostałe	41 966,67 zł
w tym:	
jednostki	31 300,74 zł
Urząd Gminy	10 665,93 zł
Wydatki gminy na oświatę w 2022 r. ogółem	23 103 662,31 zł
Wydatki szkół oraz klas „0”	17 305 377,40 zł
Wydatki przedszkoli	3 260 840,24 zł
Pozostałe wydatki	2 537 444,67 zł
w tym:	

wydatki na oświatę bieżące ZEASiP	227 662,93 zł
wydatki na oświatę Urząd Gminy	2 309 781,74 zł

Wydatki bieżące szkół w 2022 r.

Szkoła Podstawowa im. Wincentego Manierskiego w Jedliczu	6 136 425,38 zł
Zespół Szkolno-Przedszkolny w Jaszczewi	2 410 411,39 zł
Szkoła Podstawowa im. Władysława Broniewskiego w Piotrówce	1 905 597,09 zł
Szkoła Podstawowa w Moderówce	1 737 210,99 zł
Szkoła Podstawowa im. Edmunda Łozińskiego w Potoku	1 661 035,77 zł
Szkoła Podstawowa w Dobieszynie	1 642 652,56 zł
Zespół Szkolno-Przedszkolny w Żarnowcu	1 594 050,12 zł
Szkoła Podstawowa w Długiem	1 409 287,00 zł

Wydatki bieżące w przeliczeniu na 1 ucznia w 2022 r.

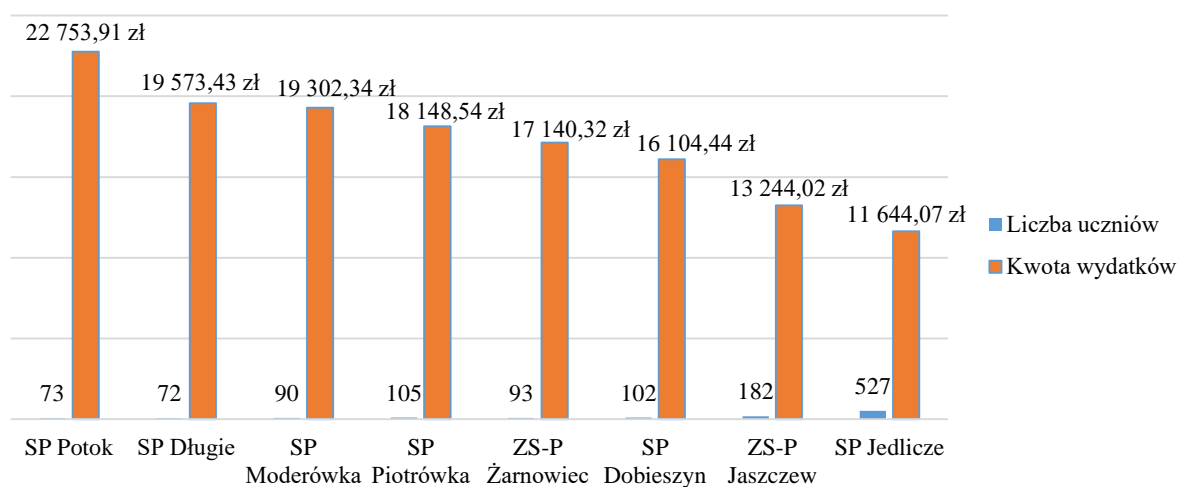

Wydatki szkół w stosunku do subwencji w 2022 r.

Jednostka	Wykonanie w 2022	Wykonanie- wydatki finansowane z subwencji	Subwencja szkoły	Budżet gminy Różnica
SP Długie	1 409 287,00 zł	1 211 562,97 zł	775 371,03 zł	436 191,94 zł
SP Dobieszyn	1 642 652,56 zł	1 376 553,16 zł	1 353 363,68 zł	23 189,48 zł
SP Jedlicze	6 136 425,38 zł	5 613 420,73 zł	4 021 057,24 zł	1 592 363,49 zł
SP Moderówka	1 737 210,99 zł	1 448 802,90 zł	1 095 812,82 zł	352 990,08 zł
SP Piotrówka	1 905 597,09 zł	1 419 295,12 zł	882 005,91 zł	537 289,21 zł
SP Potok	1 661 035,77 zł	1 552 757,31 zł	1 161 677,67 zł	391 079,64 zł
ZS-P Jaszczew	2 410 411,39 zł	1 406 679,98 zł	1 345 031,50 zł	61 648,48 zł
ZS-P Żarnowiec	1 594 050,12 zł	1 162 630,96 zł	976 483,15 zł	186 147,81 zł
Razem szkoły	18 496 670,30 zł	15 191 703,13 zł	11 610 803,00 zł	3 580 900,13 zł

Samorządowy Żłobek w Jedliczu

Dane finansowe dotyczące funkcjonowania w 2022 r. Samorządowego Żłobka w Jedliczu:

Wysokość wydatków poniesionych ogółem w związku z funkcjonowaniem Samorządowego Żłobka w Jedliczu w roku 2022 r.:

-wydatki wykonane (wg. Rb- 28 S) od początku roku do dnia 31.12.2022 r. 742 363,67 zł

Dochody otrzymane (wg. RB- 27 S) od początku roku do dnia 31.12.2022 r. 259 799,51 zł

W 2022 r. nie było naboru wniosków do programu Maluch +, zatem Gmina Jedlicze nie otrzymała dofinansowania, ani dotacji celowych z przeznaczeniem na realizację zadań z zakresu rozwoju instytucji opieki nad dziećmi do lat 3, ani dotacji celowej na dofinansowanie zadań własnych z zakresu organizacji.

Podstawowym celem działalności żłobka jest zapewnienie dzieciom od ukończenia 20 tygodnia życia do lat 3 właściwej opieki pielęgnacyjnej, edukacyjnej oraz opiekuńczo-wychowawczej w warunkach umożliwiających rozwój psychiczny i fizyczny, właściwy dla ich wieku oraz wspomaganie rodziców (opiekunów prawnych) w wychowaniu dziecka.

Funkcjonowanie Samorządowego Żłobka w Jedliczu pozwala na szeroko rozumiane wsparcie dla konkretnych grup społecznych z terenu Gminy Jedlicze, tj. rodzin z małymi dziećmi, które mają zapewnione miejsce opieki dla maluszków w bliskim środowisku lokalnym na czas pracy zawodowej, ale również na wymianę doświadczeń, opinii na temat rozwoju dzieci w wieku żłobkowym z innymi rodzicami, kadrą żłobkową. Żłobek daje perspektywę wejścia lub powrotu na rynek pracy po przerwie związanej z urodzeniem i opieką nad dzieckiem. To miejsce szeroko rozumianej integracji, dla dzieci niepełnosprawnych, z opóźnieniami rozwojowymi, gdzie dziecko ma szansę wyrównania deficytów a rodzic może otrzymać wsparcie, zostać pokierowany do dalszych działań wspierających rozwój i w razie potrzeby na miejscu uzyskać konkretną pomoc.

Samorządowy Żłobek w Jedliczu umożliwia corocznie 40 rodzinom z gminy Jedlicze zaspokojenie potrzeby zapewnienia miejsca do opieki w warunkach zbliżonych do domowych, gdzie w ramach działalności realizowane są funkcje: opiekuńcza, wychowawcza oraz edukacyjna.

Rok 2022 to kolejny rok pracy Samorządowego Żłobka w Jedliczu, widoczne jest spore zainteresowanie rodziców zapisaniem dziecka do placówki, w naborze na rok 2022/2023, liczba kandydatów była większa niż liczba dostępnych miejsc.

W roku 2022 w jedlickim żłobku w placówce zatrudnionych było łącznie 10 pracowników, tj. dyrektor (pełen etat), pielęgniarka (pełen etat), 5 opiekunów (pełne etaty), 2 sprzątające (po pół etatu), konserwator (1/5 etatu)

Placówka jest przystosowana do przyjęcia i dysponuje 40 miejscami dla dzieci od ukończenia 20 tyg. życia do lat 3, na dzień 31.12.2022 r. do placówki było zapisanych 40 dzieci.

Zespół Ekonomiczno Administracyjny Szkół i Przedszkoli

Zespół Ekonomiczno – Administracyjny Szkół i Przedszkoli w Jedliczu jest jednostką obsługującą w zakresie zadań finansowo – księgowych, kadrowych, organizacyjno - administracyjnych dla następujących jednostek organizacyjnych Gminy Jedlicze:

- Szkoła Podstawowa w Długiem,
- Szkoła Podstawowa w Dobieszynie,
- Szkoła Podstawowa w Jedliczu,
- Szkoła Podstawowa w Moderówce,
- Szkoła Podstawowa w Piotrówce,
- Szkoła Podstawowa w Potoku,
- Zespół Szkolno – Przedszkolny w Jaszczi,
- Zespół Szkolno – Przedszkolny w Żarnowcu,
- Samorządowe Przedszkole w Jedliczu,
- Gminny Ośrodek Sportu i Rekreacji w Jedliczu,
- Samorządowy Żłobek w Jedliczu,
- Zespół Ekonomiczno - Administracyjny Szkół i Przedszkoli w Jedliczu.

Ponadto na podstawie zawartego Porozumienia obsługuje Gminny Ośrodek Kultury w Jedliczu i Gminną Bibliotekę Publiczną w Jedliczu w zakresie obsługi prawnej, płacowej oraz rachunkowości i sprawozdawczości. Wykonuje również zadania gminy związane z oświatą.

Na stan 31.12.2022 roku w ZEASiP było zatrudnionych 16 osób.

Kultura, sport i rekreacja

Gminna Biblioteka Publiczna im. Kaspra Wojnara w Jedliczu

Dotacja na 2022 rok wynosiła 528 818,02 zł.

Na dzień 31.12.2022 r. w Gminnej Bibliotece Publicznej im. Kaspra Wojnara w Jedliczu zatrudnionych było 6 osób:

- | | |
|-----------------------------|--|
| - Jedlicze: | Dyrektor (1 etat), starszy bibliotekarz (1 etat), starszy bibliotekarz (3/5 etatu), kustosz (1 etat) |
| - Filia Dobieszyn i Jaszcze | młodszy bibliotekarz 1/2 etatu |
| - Filia Potok | młodszy bibliotekarz 1/2 etatu |
| - Filia Żarnowiec | starszy bibliotekarz 2/5 etatu |

Usługi biblioteczne w 2022 r.:

liczba użytkowników biblioteki	2 257
z usług biblioteki skorzystało	17 994 osób
czytelnicy wypożyczyli ogółem	33 455 książek
liczba udostępnień na miejscu	254
ze stanowisk komputerowych skorzystało	521 użytkowników
zakupiono i opracowano	1 353 woluminy
otrzymano w darze	401 książek
liczba zbiorów specjalnych	225
rekwizyty w Izbie Regionalnej	87
całkowita liczba zbiorów bibliotecznych	65 632

W zbiorach biblioteki znajdują się: literatura piękna, książki popularno-naukowe z różnych dziedzin wiedzy, lektury, wydawnictwa o charakterze encyklopedyczno-informacyjnym oraz czasopiśma. Wskutek rozwoju alternatywnych form książki i z myślą o osobach niepełnosprawnych od kilku lat instytucja wzbogaca swe zasoby o zbiory elektroniczne, a od roku 2022 o wydawnictwa z dużą czcionką. W tym roku także została w ramach projektu „Kultura bez barier” uruchomiona

usługa „Książka na telefon”. Osobom niewidzącym i niedowidzącym stworzono możliwość wypożyczenia „Czytaków Plus” w ramach projektów „Wypożyczalnia odtwarzaczy cyfrowej książki mówionej” - 2 czytaki oraz „Kultura bez barier” – 2 czytaki i 4 czytniki ebooków.

Od marca 2022 roku jedlicka Biblioteka w ramach współpracy z Samorządowym Domem Pomocy Społecznej w Jedliczu prowadzi cykliczne zajęcia z arteterapii i biblioterapii dla jego mieszkańców. Cykliczne zajęcia biblioteczne prowadzone są także dla słuchaczy Środowiskowego Domu Samopomocy w Potoku.

Działania w celu pozyskania pozabudżetowych środków finansowych w 2022 roku:

1. **Partnerstwo dla książki** – projekt „Fantastyczne Historie”

Zrealizowano cykl 9 wydarzeń kulturalno-literackich dotyczących świata literatury fantasy, w tym także komiksów. Odbłyły się różnorodne działania animujące czytelnictwo i kulturę, takie jak: warsztaty tworzenia komiksu oraz komiksu animowanego, spotkania autorskie, spektakle teatralne, wieczór gier planszowych.

Kwota dofinansowania: 15 000,00 zł

2. **„Kultura bez barier”**- projekt PFRON

W ramach działań projektowych uruchomiono usługę "Książka na telefon", zakupiono: audiobooki, książki z dużą czcionką, czytniki i czytaki, pętlę indukcyjną, szyny podjazdowe, projektor i ekran, wrzutnię książek, kody Legimi oraz zaplanowano na rok 2023 organizację 4 ciekawych wydarzeń kulturalno-literackich.

Kwota dofinansowania: 88 850,00 zł

3. **Narodowy Program Rozwoju Czytelnictwa 2.0 na lata 2021-2025** finansowany ze środków Ministra Kultury i Dziedzictwa Narodowego.

Kwota dofinansowania: 12 384,00 zł

4. Współpraca ze Stowarzyszeniem Pomocy Osobom Niepełnosprawnym **„Larix”** w ramach projektu **„Niewidomi czytają słuchając”** – bezpłatny dostęp do 3160 cyfrowych książek mówionych.

5. Udział w projekcie **„Mała Książka – Wielki Człowiek”** realizowanym przez Instytut Książki. Otrzymanie bezpłatnych wyprawek i gadżetów czytelnicznych dla dzieci, mających na celu propagowanie czytelnictwa wśród najmłodszych.

6. **"Kraszewski. Komputery dla bibliotek"**

Celem programu jest zapewnienie zrównoważonego dostępu do nowoczesnych technologii i wyrównanie szans mieszkańców miejscowości w gminach o najniższych dochodach podatkowych na jednego mieszkańca poprzez wyposażenie bibliotek w tych gminach w nowoczesny sprzęt komputerowy. W ramach zadania zakupiono: urządzenie wielofunkcyjne, dwa czytniki kodów kreskowych do książek oraz dwie drukarki laserowe.

Kwota dofinansowania: 10 000,00 zł

7. **LGD „Kraina nafty”** – spotkanie z psychologiem dla młodzieży.

Kwota dofinansowania: 600,00 zł

W 2022 r. wykonano prace remontowe w głównej bibliotece w Jedliczu polegające na wymianie oświetlenia na energooszczędne. W bibliotece w Jaszczy wymieniono najbardziej zniszczone regały na książki. W ramach programu „Kraszewski – komputery dla bibliotek” doposażono bibliotekę w urządzenie wielofunkcyjne, dwa czytniki kodów, dwie drukarki laserowe ze skanerem.

Formy promocji książki oraz inne rodzaje działalności biblioteki w 2022 roku:

1. Konkursy: Konkurs walentynkowy - Kocham Cię Książko, Polscy pisarze dzieciom – Maria Konopnicka – konkurs recytatorski, Moja ulubiona postać bajkowa – konkurs plastyczny, Czytelniczy galimatias – konkurs wiedzy, Poszukiwanie zajączka – konkurs wielkanocny, Moja ulubiona książka to... - konkurs czytelniczy, Czy znasz bohaterów baśni J.Ch.Andersena?
2. Warsztaty: Opowieści zaklęte w klockach Logo Story-Telling, Warsztaty z długopisami 3D – Detektywi 3D, Ferie z mądrą głową, Biblioteczne laboratorium – zagadkowe doświadczenia, Warsztaty wakacyjne - figurki z masy solnej, Warsztaty z wełny - detektywistyczny niezbędnik, Warsztaty plastyczne tworzenia komiksu „Książ-Komiks”, Warsztaty animowanego komiksu „Story-komiks”, Cykl spotkań podróżniczych z dziećmi – 17 zajęć, W baśniowym świecie – warsztaty literacko-plastyczne, Wigilijne warsztaty biblioteczne, W Ojczyźnie Szekspira, Zabawy andrzejkowe w bibliotece, Zaczarowane podróże – warsztaty wakacyjne, Święta na 7 kontynentach, Dzień dobry Afryko
3. Spotkania autorskie: Jacek Komuda – Fantastyka i historia, Marcin Kozioł – Fantastyczna książka i ja, Maria Stefanik – Światło z Ziemi (promocja tomiku wierszy), Maria Tomasik – moja twórczość dla dzieci, Roksana Jędrzejewska Wróbel – Fantastyczne opowieści i ja, Paweł Kopijer - spotkanie autorskie połączone z wieczorem gier, Andrzej Pilipiuk - Fantasy-Books



4. Lekcje biblioteczne: Z Pyzą przez Polskę, Krakowskie rozmówki, W świecie baśni braci Grimm, W baśniowym świecie przedszkolaka, Wśród sandomierskich legend, Jak to z kotkami bywa – na podstawie Janiny Porazińskiej, Wiosenne spotkanie z Misiem Uszatkiem, Wiosenne spotkanie z książeczkami, Pasowanie na przyjaciela książki, Wszystkie moje mamy. Filiżanka dla mamy, Polscy autorzy dla ekologii, Świnka Peppa na wakacjach. Tworzenie książeczek, Lekcja niegrzeczności czyli ..., Książka mała i duża, Przyjaźń ważna rzecz, Pasowanie na czytelnika, Złoty Rybka Justyny Bednarek / Bajkowa Akademia Przedszkolaka, Fafik i kogut Doroty Łoskot-Cichockiej / Bajkowa Akademia Przedszkolaka, Skarby Arubaby Małgorzaty Strzałkowskiej/Bajkowa Akademia Przedszkolaka, Zima na kartach książek dla dzieci, Tradycje bożonarodzeniowe / Bajkowa Akademia Przedszkolaka, Bohaterowie książek Marii Konopnickiej, Historia książki i czytelnictwa, Mikołaj i Boże Narodzenie na kartach książek dla najmłodszych, Poczytaj mi bibliotekarzu ... - cykliczne zajęcia z przedszkolakami, Bajkowe podróże, Książka o mnie, Co jest ważne i ważniejsze, Przyjaźń ważna rzecz, Książka mała i duża, Bezpieczne wakacje, Mroźna wyprawa z Nelą małą reporterką, Jak korzystać ze zbiorów bibliotecznych – 6 zajęć



5. Spotkania prozdrowotne dla młodzieży: Najczęstsze błędy żywieniowe wśród uczniów – spotkanie z dietetykiem, Uzależnienia młodzieży od nowoczesnych technologii – spotkanie z psychoterapeutą
6. Akcje czytelnicze: Walentynki z Książką, Wylosuj książkę na wakacje, Gra terenowa – „Poszukiwacze szyfrowej skrzyni”, Noc Bibliotek „To się musi powieść”, Dzień książki, Tydzień bibliotek, Świąteczna choinka, Ferie z biblioteką, Wakacje w bibliotece, Wieczór gier planszowych – Fantastyczne planszówki, Wieczór gier planszowych – Fundacja GraTY, Rozrywki i gry umysłowe dla dzieci i młodzieży - 4 spotkania, Dzień Pluszowego Misia – z wizytą u przedszkolaków, Zielona noc z biblioteką, XXI Ogólnopolski tydzień Czytania Dzieciom
7. Wieczory literacko-historyczne: Narodowe Czytanie – Ballady i romanse Adama Mickiewicza, Kasper Wojnar w krakowskiej symbolice i odznaczeniach wojskowych – wystawa zbiorów i materiałów archiwalnych dotyczących patrona biblioteki w Klubie Wojsk Specjalnych w Krakowie
8. Spotkania DKK „SuperBOOKersi”: Z legendą przez Polskę, Znamy się – nie znamy – recytacja, Omawiamy nowości czytelnicze, Wodny świat rybek – książkowe przygody, Humor z zeszytów szkolnych, Noc Bibliotek, Tuba i patefon. Biuro detektywistyczne – Ryrych, Dzień Babci i Dziadka, Literackie, komputerowe łamigłówki, Głuchy telefon
9. Gamming-Books – kreatywnie z książką (spotkania grypy bibliotecznej): Dzień Babci i Dziadka, Quizy gramifikacyjne, Kreatywnie z książką w sieci
10. Zajęcia cykliczne w SDPS w Jedliczu: Wiosenna Biblioteka, Zabytki i historie polskich miast, Kolorowe powitanie lata – biblioterapia, kwiaty z papieru, Opowieści z historii regionu, Jesienne spotkanie z książką, Tradycje świąteczne / Stroiki, Tradycje bożonarodzeniowe / kartki świąteczne
11. Zajęcia cykliczne w ŚDPS w Potoku: Warsztaty plastyczne dla mieszkańców ŚDPS w Potoku, Letnie spotkanie z papierową historią, Podróże z książką po Anglii, Jesienne spotkanie z książką, Kolorowe powitanie lata, Wiosenna biblioteka
12. Spektakle teatralne dla dzieci: Pan Twardowski, Smok Wawelski – Teatr Nemo



13. Zajęcia czytelnicze dla dzieci z Ukrainy: Podróże z Bolkiem i Lolkiem, Z Pyzą przez Polskę
14. Kursy dla czytelników: Kurs projektowania graficznego dla młodzieży – Canva, Kursy komputerowe nauki języków dla dorosłych Lerni, Kurs komputerowy nauki języków dla dzieci Funenglish
15. Wystawy: Astrid Lindgren w 20-tą rocznicę śmierci, Żołnierze wyklęci, Lucy Maud Montgomery – 80-ta rocznica śmierci, Maria Konopnicka – 160 rocznica urodzin, Józef Ignacy Krasiński – 210 rocznica urodzin, Kasper Wojnar w krakowskiej symbolice i odznaczeniach wojskowych, Polskie Literackie Nagrody Nobla, Święta z audioteką
16. Prezentacje multimedialne: Twórczość Astrid Lindgren, Kocham Cię Książko

Gminny Ośrodek Kultury im. Bronisławy Betlej w Jedliczu

Dotacja podmiotowa z budżetu Gminy dla Gminnego Ośrodka Kultury w Jedliczu wynosiła 818 659, 22zł.

W 2022 roku w Gminnym Ośrodku Kultury w Jedliczu było zatrudnionych ośmiu pracowników. Sześciu pracowników zatrudnionych na pełny etat, jedna osoba na 7/8 etatu i jedna na 3/4 etatu.

Wśród ważniejszych imprez kulturalnych w 2022 roku należy wymienić:

- Kolędowanie przy szopce- razem z Miejskim Kołem Kobiet Jedlicze–Centrum - śpiewanie kolęd w rynku w Jedliczu
- Ferie zimowe – w ramach ferii zimowych dzieci i młodzież brały udział w zajęciach plastycznych i projekcjach bajek
- Przedstawienie dla dzieci pt. "Renifer Niko ratuje zimę"
- Liryczny koncert "POGODNE NIEBO..." dla kobiet z Polski i Ukrainy
- Spektakle teatralne dla dzieci Samorządowego Przedszkola w Jedliczu i pierwszoklasistów ze Szkoły Podstawowej w Jedliczu w wykonaniu Studia Teatralnego KRAK- ART z Krakowa.
- Kiermasz Wielkanocny



- Zajęcia z udziałem dzieci, które przybyły z Ukrainy i znalazły schronienie w naszej Gminie. Dzieci wzięły udział w zajęciach sportowych przygotowanych przez animatorów- trenerów ze Szkółki Piłkarskiej Beniaminek

- Uroczyste obchody 77. Rocznicy Śmierci kpt. Stanisława Betleja



- Uroczystości z okazji 231. Rocznicy Uchwalenia Konstytucji 3 Maja
- Koncert Patriotyczny połączony z wystawą udostępnioną dzięki współpracy z Polskim Towarzystwem Numizmatycznym oddział Krosno "Konstytucja 3 Maja w kolekcjonerstwie"
- Spektakl ekologiczny dla dzieci pt. "Aladyn na ratunek światu"
- Gminny Dzień Dziecka – impreza na placu Targowym „Mój Rynek”, bogaty w wydarzenia program dla dzieci z udziałem grupy „Centrum Uśmiechu”
- Podsumowanie Roku Artystycznego 2021/2022 - prezentacje artystyczne uczniów uczęszczających na zajęcia taneczne i Ogniska Muzycznego w GOK Jedlicze
- Widowisko plenerowe "Świętojanki" przy Szkole Ludowej w Żarnowcu – Spektakl baletowo-muzyczny zespołów tanecznych GOK, występ zespołu „Potock”



- Dni Jedlicza 2022 – dwa dni prezentacji dorobku artystycznego GOK, różnorodny programowo blok dla dzieci, występy lokalnych grup muzycznych, z udziałem gwiazd polskich scen muzycznych Kordiana i Anny Wyszkonii
- Dożynki Gminy Jedlicze 2022 – święto rolników z udziałem zespołu Baciary
- Pożegnanie wakacji 2022 - plenerowa impreza dla młodzieży

- Spektakl lalkowy pt. "Czerwony Kapturek" w wykonaniu Teatru NEMNO



- Uroczystości upamiętniające 104. rocznicę odzyskania przez Polskę niepodległości
- Film „Łukasiewicz – nafiarcz romantyk” - projekcja dla uczniów klas VII i VIII SP Jedlicze i młodzieży z Liceum Ogólnokształcącego im. Marii Konopnickiej w Jedliczu
- Spotkanie ze Sławkiem Peszko połączone z promocją książki "PESZKOGRAFIA -będzie się działo"
- Koncert Pieśni Patriotycznych w wykonaniu chóru Laurenti



- Spotkanie ze św. Mikołajem dla dzieci z Samorządowego Żłobka i Przedszkola w Jedliczu oraz ze świetlic opiekunów – wychowawczych

Konkursy organizowane w 2022 roku:

- Gminny Konkurs Kolęd i Pastoralek– konkurs przeznaczony dla uczniów SP i przedszkolaków z terenu Gminy Jedlicze



- Finał konkursu plastycznego „Moje Boże Narodzenie” - konkurs plastyczny organizowany przez Starostwo Powiatowe w Krośnie wspólnie z Gminą Jedlicze i Gminnym Ośrodkiem Kultury w Jedliczu dla uczniów Szkół Podstawowych z terenu powiatu
- Konkurs na „Gigantyczną Palmę Wielkanocną” - na konkurs zgłoszono 24 misternie wykonanych, oryginalnych, przepięknych palm w trzech kategoriach wiekowych
- Podsumowanie Ogólnopolskiego Strażackiego Konkursu Plastycznego
- Gminne eliminacje do XV Powiatowego Konkursu Polskiej Pieśni Patriotycznej
- XXVII edycja Konkursu Recytatorskiego Poezji Współczesnej autorstwa Bronisławy Betlej
- Powiatowy Konkurs Plastyczny „Moje Boże Narodzenie” – eliminacje gminne
- Międzynarodowy Konkurs Szopek Bożonarodzeniowych – eliminacje gminne
- Konkurs plastyczny "Świąteczne Anioły"

Warsztaty plastyczne zorganizowane w 2022 roku:

- Warsztaty Wielkanocne – warsztaty odbyły się w Szkole Ludowej w Żarnowcu i Dworze Stojowskich w Jaszczwi – Oficynie - podczas warsztatów dzieci samodzielnie malowały i zdobiły pisanki, robiły kolorowe zajaczki i baranki z waty
- Kreatywne Warsztaty Plastyczne – od maja 2021 r. cyklicznie organizowane są warsztaty plastyczne dla dzieci w Szkole Ludowej w Żarnowcu i Dworze Stojowskich w Jaszczwi – Oficynie
- Zajęcia plastyczne dla dzieci z Ukrainy
- Świąteczne Kreatywne Warsztaty Plastyczne – tworzenie świątecznych domków i ozdób choinkowych,

Zespoły taneczne działające przy Gminnym Ośrodku Kultury im. Bronisławy Betlej w Jedliczu w 2022 roku brały udział w następujących przeglądach:

- XXXIV Przegląd Dziecięcych Zespołów Tanecznych „Kaczucha 2022” w Krośnie
- Międzynarodowy Turniej Tańca Sportowego w Makowie Podhalańskim
- V Międzynarodowy Turniej Tańca „Taneczne Talenty” w Skołyszynie
- XI Ogólnopolski Festiwal Tańca „Intermedium” w Krośnie
- 44 Konfrontacje Taneczne Dziecięcych i Młodzieżowych Zespołów Tanecznych „Tańcowały Dwa Michały” w Przemyśle
- XXI Ogólnopolskie Andrzejkowe Spotkania Taneczne w Jaśle
- Ogólnopolski Przegląd "Mikołajkowe Spotkania Taneczne" w Krośnie
- Występy zespołów tanecznych GOK na Pikniku Rodzinnym przy SP w Jedliczu
- Nagranie wakacyjnego klipu w stylu lat 90tych przez tancerzy z zespołów Roztańczona Paczka i Szasse wspólnie z zespołem R-Revolution z JDK w Jaśle

W budynku Oficyny w Jaszczwi w 2022 roku realizowane były następujące działania:

- warsztaty (Kreatywne Warsztaty Plastyczne dla dzieci i młodzieży - raz w miesiącu 1 godz., Warsztaty Wielkanocne dla dzieci i młodzieży)
- zajęcia stałe (zajęcia malowanie na szkle – 1 godz. Tygodniowo, lekcje Ogniska Muzycznego działającego przy GOK Jedlicze: nauka gry na gitarze, nauka gry na keyboardzie)
- szkolenia (szkolenie pn. "Centralny rejestr umów – nowy obowiązek dla każdej jednostki sektora finansów publicznych")
- spotkania lokalnych organizacji społecznych (zebrania Koła Gospodyń Wiejskich z Jaszczwi, zebrania Rady Sołeckiej, zebrania OSP Jaszczew, zbiórki harcerskie XIX Drużyny Harcerskiej „Invictus” w Jaszczwi)

- imprezy (III Rekreacyjny Bieg z Flagą Zjedliczeni, VIII Ogólnopolski Rajd Rowerowy przez Miejscowości Gminy Jedlicze, Ognisko przedszkolaków z ZSP w Jaszczwi, Ognisko Strażaków z OSP Jaszczew i mieszkańców Jaszczwi)

W Dworze Stojowskich w Jaszczwi w 2022 roku realizowane były następujące działania:

- Zuchowy Dzień Przyjaźni
- Warsztaty dla kobiet
- Teatrzyk dla przedszkolaków z Jaszczwi
- XXXVIII Eliminacje Gminne Ogólnopolskiego Turnieju Wiedzy Pożarniczej pod hasłem „Młodzież Zapobiega Pożarom”
- Dyskoteka szkolna ZS-P w Jaszczwi
- Dzień Rodziny – Przedszkole przy ZS-P w Jaszczwi
- Dzień Dziecka – Przedszkole przy ZS-P w Jaszczwi
- Komers VIII klasy z ZS-P w Jaszczwi
- VIII Ogólnopolski Rajd Rowerowy przez Miejscowości Gminy Jedlicze
- Jubileusz 95-lecia Ochotniczej Straży Pożarnej w Jaszczwi
- "Z Pieśnią ku NIEPODLEGŁEJ" – Koncert patriotyczny
- Dyskoteki Andrzejkowe – ZSP w Jaszczwi
- Szkolenie „Kucharz małej gastronomii”
- Szkolenia BHP
- 15. Wigilia harcerzy z 19 Drużyna Harcerska "Invictus" im. Józefa Piłsudskiego w Jaszczwi

W Sali Gminnego Ośrodka Kultury w Jedliczu w 2022 prowadzone były następujące działania:

- Narada Obywatelska o kosztach energii
- wynajem firmom zewnętrznym – 3 razy
- udostępnienie Gminnej Biblioteki Publicznej w Jedliczu na: warsztaty i lekcje biblioteczne – 16 razy, na konkursy literackie i recytatorskie dla dzieci 2 razy, spektakle teatralne dla dzieci – 2 razy, spotkania autorskie i promocje tomiku – 4 razy)
- uroczystość wręczenia nagród dla najlepszych uczniów oraz laureatów konkursu na Logo Młodzieżowej Rady Miejskiej w Jedliczu

Współpraca

Kolejną kategorią działalności Gminnego Ośrodka Kultury był współudział przy imprezach organizowanych przez Rady Sołeckie, szkoły, przedszkola, Koła Gospodyń, Ochotnicze Straże Pożarne, kluby sportowe czy inne stowarzyszenia działające na terenie gminy Jedlicze. GOK w różny sposób i w różnym stopniu współuczestniczył w tych wydarzeniach, począwszy od wzbogacania programu artystycznego danego przedsięwzięcia, po wsparcie sprzętowo techniczne. Obiekty GOK były również udostępniane na różne imprezy o charakterze kulturalnym. Warto też podkreślić gotowość na współpracę ze wszystkimi aktywnymi środowiskami Gminy Jedlicze.

Współorganizowane imprezy w 2022 roku:

- Jubileusz 95-lecia Ochotniczej Straży Pożarnej w Żarnowcu
- Dzień Mamy i Taty w Dobieszynie
- Festyn w Piotrówce
- Piknik rodzinny – osiedle Jedlicze – Męcinka
- "Z Pieśnią ku NIEPODLEGŁEJ" – Koncert patriotyczny przygotowany przez 19 Drużynę Harcerską "Invictus" im. Józefa Piłsudskiego w Jaszczwi

Gminny Ośrodek Sportu i Rekreacji w Jedliczu

Wydatki na kulturę fizyczną i sport w ramach działalności GOSiR w 2022 r. wyniosły 1 170 516,64 zł.

Zatrudnienie w Gminnym Ośrodku Sportu i Rekreacji w Jedliczu w 2022 roku”

Umowy o pracę:

W okresie od 01.01.22 r. do 26.09.22 r. – 11 osób

W okresie od 01.10.22 r. do 31.12.22 r. – 10 osób

Umowy zlecenie:

W okresie od 01.01.22 r. do 30.06.22 r. oraz od 1.09.22 r. do 31.12.22 r. w ramach obsługi działalności sekcji – 5 osób

W okresie od 03.01.22 r. do 28.02.22 r. w ramach obsługi lodowiska – 4 osoby

W okresie od 01.04.22 r. do 30.11.22 r. w ramach obsługi placów zabaw w Jedliczu i Dobieszynie – 2 osoby

Ilość imprez i wydarzeń sportowych organizowanych lub współorganizowanych przez GOSiR Jedlicze w 2022 roku wyniosła łącznie 71, w których wzięło udział 6 264 osób.

Największe wydarzenia 2022 r. to:

- XIII Otwarty Turniej Szachowy z okazji Uchwalenia Konstytucji 3-go Maja
- XII Ogólnopolski Bieg Uliczny „Jedlicka Siódemka”
- XII Zawody w Kolarstwie Górskim o Puchar Burmistrza Gminy Jedlicze – Podkarpacka Liga Rowerowa w Formule XC Długie 2022
- V Międzynarodowy Turniej Piłki Nożnej o Puchar Sławomira Peszko
- III Runda Pucharu Rzeszowskiego Okręgu Łuczniczego - Moderówka
- IX Edycja Jesiennych Biegów Niepodległościowych



- XIV Otwarty Turniej Szachowy z okazji Narodowego Święta Niepodległości



- Rejonowy Turniej Minisiatkówki Dziewcząt o Puchar Kinder Joy of Moving
- I Turniej o Puchar Przewodniczącego Organizacji Międzyzakładowej NSZZ "SOLIDARNOŚĆ" Funkcjonariuszy i Pracowników Policji Województwa Podkarpackiego w Piłce Siatkowej
- XVI Międzywojewódzki Memoriał im. Bogusława Dziury w Strzelectwie Sportowym



- Turystyczne Motorowe Mistrzostwa Polski Rajd Samochodowy pn. "Podkarpackim Szlakiem Marii Konopnickiej i Ignacego Łukasiewicza"
- XXIX Ogólnopolski Bieg Szlakiem Marii Konopnickiej
- XXI Międzynarodowy Rodzinny Turniej Niepodległości w Piłce Siatkowej PRO – FAMILIA CUP 2022



- Mistrzostwa Polski Modeli Latających F1N
- II Otwarty Świąteczny Turniej Piłki Siatkowej o Puchar Jana Sucha



Szeroką ofertę obiektów sportowo - rekreacyjnych Gminnego Ośrodka Sportu i Rekreacji stanowią:

- hala sportowa wraz z siłownią, sauną, salą fitness, salonem masażu, ścianką wspinaczkową oraz zapleczem szatniowo- sanitarnym i gastronomicznym,
- lodowisko,

- kort tenisowy,
- boisko do piłki plażowej,
- zielona sala fitness,
- strzelnica sportowa,
- rekreacyjne place zabaw w Jedliczu i Dobieszynie.

W ramach udostępniania bazy sportowo – rekreacyjnej z usług ośrodka w 2022 r. skorzystało łącznie 35 565 osób. Największą popularnością cieszyły się:

Hala sportowa	24 219 osób
Lodowisko	5 610 osób
Sala fitness	4 448 osób
Siłownia	1 418 osób

Gminny Ośrodek Sportu i Rekreacji, uwzględniając potrzeby lokalnej społeczności, wychodzi im naprzeciw oferując szeroką gamę atrakcyjnych zajęć skierowanych do różnych grup wiekowych. Oferta ta obejmuje: aerobik, crossfit, aktywny senior 50+, taniec, lekkoatletykę, kolarstwo górskie, łucznictwo, piłkę siatkową, szachy, strzelectwo sportowe.

Łącznie w 2022 r. z oferty GOSiR skorzystało 38 829 osób.

W ramach upowszechniania różnych form kultury fizycznej przy ośrodku funkcjonuje 7 sekcji sportowych zrzeszających łącznie w 2022 r. 129 członków: taneczna, lekkiej atletyki, kolarska, łucznicza, piłki siatkowej dziewcząt, szachowa, strzelectwa sportowego.

Jak co roku Ośrodek podejmuje szereg działań mających na celu pozyskanie dodatkowych środków. Dzięki takim staraniom w 2022 roku udało się pozyskać łącznie 30 889,76 zł.

Na tę kwotę składa się:

10 810,00 zł	- od sponsorów
10 108,76 zł	- wynajem pomieszczenia salonu masażu
3 100,00 zł	- darowizny lub prace wykonane na rzecz placówki przez partnerów ośrodka
2 980,00 zł	- opłaty startowe
2 805,00 zł	- składki członkowskie
861,00 zł	- wynajem powierzchni pod instalację
225,00 zł	- wynajem barierek ochronnych

Pomoc społeczna

Gminny Ośrodek Pomocy Społecznej w Jedliczu

Dokumentem grupującym zadania w dziedzinie pomocy społecznej dla mieszkańców Gminy Jedlicze jest Gminna Strategia Rozwiązywania Problemów Społecznych w Gminie Jedlicze na lata 2021-2025.

Na dzień 31 grudnia 2022 roku w Gminnym Ośrodku Pomocy Społecznej w Jedliczu zatrudnionych było 38 osób: (Kierownik GOPS, Zastępca Kierownika GOPS/specjalista pracy socjalnej, Główny księgowy, 5 Inspektorów, 7 Pracowników socjalnych, 3 Pomoce administracyjno-biurowe, 2 Asystentów rodziny, 15 Opiekunek środowiskowych, 3 Panie sprząające).

Gminny Ośrodek Pomocy Społecznej w Jedliczu na realizację powierzonych zadań w 2022 r. wydatkował kwotę 19 333 083,78 zł.

Wyżej wymieniona kwota obejmuje:

1. Środki z budżetu państwa na realizację zadań zleconych – **14 534 459,34 zł**, w tym:
 - 6 686 891,53 zł - wypłata świadczeń wychowawczych (500+) wraz z obsługą
 - 6 459 857,11 zł - wypłata świadczeń rodzinnych wraz z dodatkami, świadczenia z funduszu alimentacyjnego wraz z obsługą
 - 1 287 881,52 zł - realizacja ustawy o dodatku osłonowym
 - 56 952,62 zł - składki zdrowotne opłacane za osoby pobierające świadczenia pielęgnacyjne
 - 33 397,09 zł - wydatki na realizację specjalistycznych usług opiekuńczych
 - 3 876,00 zł - realizacja wniosków o wydanie Karty Dużej Rodziny
 - 3 150,00 zł - realizacja programu „Czyste powietrze” – wydawanie zaświadczeń
 - 2 200,00 zł - wydatki na rzecz osób fizycznych (wynagrodzenie dla opiekuna)
 - 253,47 zł - dodatki energetyczne z obsługą
2. Środki własne Gminy – **3 720 357,25 zł**, w tym:
 - 1 213 736,85 zł - utrzymanie Ośrodka
 - 963 277,61 zł - opłata za pobyt mieszkańców w DPS
 - 889 061,32 zł - wydatki na świadczenie usług opiekuńczych
 - 191 933,62 zł - wypłata zasiłków celowych
 - 113 427,32 zł - środki własne na realizację programu „Asystent rodziny”
 - 89 569,14 zł - wypłata dodatków mieszkaniowych
 - 65 580,48 zł - opłata za pobyt dzieci w rodzinach zastępczych
 - 64 505,21 zł - opłata za pobyt dzieci w placówkach opiekuńczo-wychowawczych
 - 64 298,00 zł - wkład własny Gminy do Programu „Posiłek w szkole i w domu”
 - 42 576,64 zł - wkład własny na realizację świadczeń rodzinnych
 - 16 600,00 zł - środki na Klub Integracji Społecznej
 - 3 731,06 zł - środki na działalność Zespołu Interdyscyplinarnego
 - 1 060,00 zł - wkład własny na realizację świadczeń wychowawczych
 - 1 000,00 zł - wydatki związane z zakupem środków ochrony osobistej, szklanych przesłon do stanowisk obsługi klienta (zarządzanie kryzysowe)
3. Dotacje celowe z budżetu państwa przeznaczone na realizację zadań własnych Gminy – **1 040 755,08 zł**, w tym:
 - 491 330,59 zł - wypłata zasiłków stałych
 - 277 130,07 zł - wypłata zasiłków okresowych
 - 164 981,06 zł - dotacja na utrzymanie GOPS
 - 60 442,02 zł - dotacja na realizację programu „Posiłek w szkole i w domu”
 - 41 233,47 zł - składki zdrowotne za osoby pobierające świadczenia z pomocy społecznej
 - 3 750,00 zł - środki na realizację programu „Asystent rodziny”
 - 1 887,87 zł - środki z Funduszu Przeciwdziałania Covid-19, przeznaczone na realizację programu osłonowego „Korpus Wsparcia Seniorów”
4. Środki z Funduszu Pomocy, przeznaczone na udzielenie pomocy obywatelom Ukrainy – **37 512,11 zł**, w tym:
 - 33 900,00 zł - wypłata jednorazowego świadczenia pieniężnego dla osób, które opuściły Ukrainę w związku z konfliktem zbrojnym na terytorium tego państwa
 - 1 782,00 zł - łączna kwota przeznaczona na obsługę wraz ze środkami przekazanymi przez gminę w związku z realizacją wywiadów, ustalających miejsce pobytu obywateli Ukrainy
 - 1 027,00 zł - pomoc obywatelom Ukrainy – wypłata świadczeń rodzinnych
 - 803,11 zł - pomoc dla trójki dzieci w formie jednego gorącego posiłku w szkole

Pomoc społeczna

W 2022 r. prawo do świadczeń z pomocy społecznej miały osoby i rodziny gdy:

1. Dochód nie przekraczał kryterium dochodowego ustalonego w zależności od struktury rodziny:
 - dla osoby samotnie gospodarującej 776 zł,
 - dla osoby w rodzinie 600 zł.
2. Występowała co najmniej jedna z okoliczności: sieroctwo, bezdomność, bezrobocie, niepełnosprawność, długotrwała lub ciężka choroba, przemoc w rodzinie, potrzeba ochrony ofiar handlu ludźmi, potrzeba ochrony macierzyństwa lub wielodzietności, bezradność w sprawach opiekuńczo-wychowawczych i prowadzenia gospodarstwa domowego, zwłaszcza w rodzinach niepełnych lub wielodzietnych, trudności w integracji cudzoziemców, którzy uzyskali w Rzeczypospolitej Polskiej status uchodźcy, ochronę uzupełniającą lub zezwolenie na pobyt czasowy udzielone w związku z okolicznością, o której mowa w art. 159 ust. 1 pkt 1 lit c lub d ustawy z dnia 12 grudnia 2013 r. o cudzoziemcach, trudności w przystosowaniu do życia po zwolnieniu z zakładu karnego, alkoholizmu lub narkomanii, zdarzenia losowego i sytuacji kryzysowej, klęski żywiołowej lub ekologicznej.

Przyznawanie świadczenia z pomocy społecznej było poprzedzane przeprowadzeniem wywiadu środowiskowego. Wywiad miał na celu ustalenie sytuacji osobistej, rodzinnej, dochodowej, majątkowej osób i rodzin ubiegających się o świadczenie. Wszelkie informacje, jakie uzyskał pracownik socjalny były objęte tajemnicą służbową i mogły być wykorzystane jedynie dla celów przyznania świadczeń z pomocy społecznej. W postępowaniu o przyznanie świadczeń pracownik socjalny kierował się przede wszystkim dobrem osób korzystających z pomocy i ochroną ich dóbr osobistych.

W ramach realizacji ustawy o pomocy społecznej oprócz pracy socjalnej w 2022 roku przyznano pomoc finansową w formie:

Rodzaj świadczenia	Liczba rodzin	Liczba świadczeń	Kwota
Zasiłek celowy	155	281	191 933,62 zł
Zasiłek okresowy	104	679	277 130,07 zł
Zasiłek stały	73	749	491 330,59 zł

Przeprowadzono 1 107 wywiadów środowiskowych. Wydano 1 341 decyzji. Szczegółowe dane o ilości rodzin i osób korzystających z pomocy społecznej na dzień 31 grudnia 2021 r. i 31 grudnia 2022 r. przedstawiają się następująco:

Liczba rodzin pobierających świadczenia z pomocy społecznej:

31.12.2021 r. 492

31.12.2022 r. 454

Liczba osób w rodzinach:

31.12.2021 r. 647

31.12.2022 r. 577

Główne powody przyznania pomocy w 2022 r.:

Powód trudnej sytuacji życiowej	Liczba rodzin
długotrwała choroba	202
ubóstwo	191
niepełnosprawność	116
bezrobocie	106
alkoholizm	55
bezradność w sprawach opiekuńczo-wychowawczych i prowadzeniu gospodarstwa domowego	46
potrzeba ochrony macierzyństwa	30

trudności w przystosowaniu do życia po opuszczeniu zakładu karnego	6
zdarzenie losowe	2

W Domach Pomocy Społecznej przebywało 32 mieszkańców naszej Gminy. W schronisku w Dębicy tymczasowe schronienie znalazło 10 osób z terenu Gminy Jedlicze.

W 2022 r. opiekunki świadczyły usługi w 67 środowiskach. Pracownicy wspierali osoby potrzebujące pomocy w codziennych czynnościach, które ze względu na stan zdrowia nie mogły samodzielnie zaspokoić swoich potrzeb. Specjalistyczne usługi opiekuńcze psychiatryczne świadczone były u 3 dzieci, których stan zdrowia wymagał wsparcia w takiej formie.

Programy realizowane w 2022 roku przez Gminny Ośrodek Pomocy Społecznej w Jedliczu:

- **„Posilek w szkole i w domu”** - pomoc państwa w zakresie dożywiania – wsparcie dla rodzin, uczniów, obejmujące posiłki, zasiłki celowe na zakup żywności. W 2022 r. dożywianiem objęto 97 dzieci (z tego 10 uczniów na wniosek dyrektora szkoły). Łącznie wydano 8 689 posiłków. Programem objęto również 66 rodzin, którym przyznano decyzją świadczenie w postaci zasiłków celowych na zakup żywności.
- **„Opieka wytchnieniowa”** - edycja 2022 pobyt dzienny finansowany był ze środków z Funduszu Solidarnościowego. Miał na celu wsparcie członków rodzin lub opiekunów, sprawujących bezpośrednią opiekę nad dziećmi z orzeczeniem o niepełnosprawności lub osobami ze znacznym stopniem niepełnosprawności oraz orzeczeniami równoważnymi poprzez możliwość uzyskania doraźnej, czasowej pomocy w formie usługi opieki wytchnieniowej. Gmina Jedlicze świadczyła usługi opieki wytchnieniowej w formie pobytu dziennego w miejscu zamieszkania dla 5 osób:
 - 1 dziecko z orzeczeniem o niepełnosprawności,
 - 4 osoby dorosłe z orzeczeniem o znacznym stopniu niepełnosprawności lub orzeczeniem traktowanym na równi z orzeczeniem o znacznym stopniu niepełnosprawności.
- **„Asystent osobisty osoby niepełnosprawnej”** - edycja 2022 finansowany był ze środków z Funduszu Solidarnościowego. Miał na celu zwiększyć szanse osób niepełnosprawnych na prowadzenie bardziej niezależnego, samodzielnego i aktywnego życia. Usługi asystenta miały na celu wspierać osoby niepełnosprawne w wykonywaniu codziennych czynności oraz funkcjonowaniu w życiu społecznym. Gmina Jedlicze świadczyła usługi asystenta dla 4 osób, w tym:
 - 1 dziecka posiadającego orzeczenie o stopniu niepełnosprawności,
 - 3 osób dorosłych posiadających orzeczenie o znacznym stopniu niepełnosprawności.
- **„Korpus Wsparcia Seniorów”** - program osłonowy na rok 2022 na terenie Gminy Jedlicze. Celem programu było zapewnienie usługi wsparcia na rzecz seniorów w wieku 65 lat i więcej przez świadczenie usług wynikających z rozeznanych potrzeb na terenie gminy Jedlicze. Objętych wsparciem programu w ramach Modułu I w 2022 r. było 6 osób. Odnotowano 12 wyjazdów do seniorów, celem zrealizowania i dostarczenia zakupów spożywczych oraz realizacji recept.
- **„Program PEAD Podprogram 2020”** – Gmina Jedlicze/Gminny Ośrodek Pomocy Społecznej w Jedliczu przystąpił do realizacji nieodpłatnej dystrybucji gotowych artykułów spożywczych w ramach Programu Operacyjnego Pomoc Żywnościowa 2014-2020 Europejskiego Funduszu Pomocy Najbardziej Potrzebującym (FEAD) realizowanego w Podprogramie 2020. W I turze wydawanej żywności uczestniczyło 334 rodziny tj. 815 osób, sukcesywnie do następnej tury wydawanej żywności dołączały kolejne rodziny. W II turze takich rodzin było 10 tj. 21 osób. Łącznie Programem PEAD Podprogram 2020 objętych zostało 344 rodzin tj. 836 osób. Do

Programu zakwalifikowano również rodziny obywatelstwa ukraińskiego. Z dedykowanego wsparcia skorzystało 19 rodzin w tym łącznie 46 osób. Realizacja programu zakończyła się w sierpniu 2022 r. Ze względu na podwyższone kryterium określone ustawą o pomocy społecznej z pomocy Programu PEAD Podprogram 2020 mogło skorzystać znacznie więcej osób. Dużą pomoc podczas organizacji dystrybucji żywności otrzymano ze strony Burmistrza Gminy Jedlicze, jednostek Ochotniczych Straży Pożarnych z miejscowości Jedlicze - Męcinka oraz Moderówka. Pracownicy Gminnego Ośrodka Pomocy Społecznej oraz strażacy zaangażowani w pomoc, dostarczali produkty żywnościowe osobom starszym, chorym, niepełnosprawnym, które z różnych względów nie były w stanie osobiście odebrać przysługującej im pomocy żywnościowej.

Zadania z zakresu wspierania rodziny

Liczba dzieci przebywających w placówkach opiekuńczo – wychowawczych i rodzinnej pieczy zastępczej oraz koszty ich pobytu pokrywane przez GOPS w 2022 r.

	Liczba dzieci	Koszty pobytu
Rodzinna piecza zastępcza	9	65 580,48 zł
Placówki opiekuńczo - wychowawcze	3	64 505,21 zł

Asystenci rodziny swoim wsparciem obejmowali 19 rodzin, w tym 37 dzieci.

W ramach ustawy z dnia 4 listopada 2016 r. o wspieraniu kobiet w ciąży i rodzin „Za życiem” Ośrodek w 2022 r. wypłacił 2 rodzinom jednorazowe świadczenie. Podstawą do skorzystania z uprawnień było zaświadczenie, które potwierdzało ciężkie i nieodwracalne upośledzenie albo nieuleczalną chorobę zagrażającą życiu, powstałą w prenatalnym okresie rozwoju dziecka lub w czasie porodu.

Gminny Ośrodek pomocy realizował zadania zlecone z zakresu administracji rządowej w zakresie wypłaty świadczeń rodzinnych określonych ustawą z dnia 28 listopada 2003 r. o świadczeniach rodzinnych. Ośrodkowi powierzono również wypłacanie świadczeń z funduszu alimentacyjnego na podstawie przepisów ustawy z dnia 7 września 2007 r. o pomocy osobom uprawnionym do alimentów.

Szczegółowe dane o ilości rodzin pobierających świadczenia rodzinne oraz rodzin pobierających świadczenia z funduszu alimentacyjnego na dzień 31 grudnia 2021 r. i 31 grudnia 2022 r. przedstawiają się następująco:

Liczba rodzin pobierających świadczenia rodzinne:

31.12.2021 r.	751
31.12.2022 r.	674

Liczba rodzin pobierających świadczenia z funduszu alimentacyjnego:

31.12.2021 r.	46
31.12.2022 r.	41

W 2022 roku wypłacona została następująca liczba świadczeń:

– zasiłki rodzinne z dodatkami	11 295
– zasiłki pielęgnacyjne	4 783
– świadczenia pielęgnacyjne	1 369
– świadczenia z funduszu alimentacyjnego	797
– świadczenie rodzicielskie	342
– jednorazowa zapomoga z tytułu urodzenia dziecka	68

- zasiłek dla opiekuna 12
- świadczenie za życiem 2

Łącznie realizując ustawę o świadczeniach rodzinnych wydano 1 072 decyzji, z funduszu alimentacyjnego 52 decyzje.

W celu zwiększenia egzekucji przeprowadzany jest wywiad z dłużnikiem alimentacyjnym. Pozwala to na zdiagnozowanie sytuacji materialnej dłużnika i podjęcie dalszych działań. W 2022 roku przeprowadzono 4 wywiady alimentacyjne. Do Powiatowego Urzędu Pracy w Krośnie skierowano 1 wniosek o aktywizację zawodową dłużników. W 2 przypadkach zostało wszczęte postępowanie o uznanie dłużnika za uchylającego się od zobowiązań alimentacyjnych. W 2 przypadkach skierowano wniosek do prokuratury. Skierowano do Starostwa Powiatowego 3 wnioski o zatrzymanie prawa jazdy.

Ośrodek Pomocy Społecznej w Jedliczu realizował zadania wynikające z Ustawy z dnia 11 lutego 2016 r. o pomocy państwa w wychowywaniu dzieci (500+). Celem świadczenia wychowawczego było częściowe pokrycie wydatków związanych z wychowywaniem dziecka, które nie ukończyło 18 roku życia w wys. 500 zł miesięcznie. W 2022 roku wpłynęło 6 wniosków. Wydano 12 informacji przyznających świadczenie. Programem objęto 1 669 rodzin. Liczba dzieci – 2 583. Program w Gminnym Ośrodku Pomocy Społecznej w Jedliczu realizowany był w okresie od 1 stycznia 2022 r. do 31 maja 2022 r.

O Kartę Dużej Rodziny w 2022 r. ubiegały się 225 rodzin.

Dodatki mieszkaniowe i energetyczne

Ośrodek wypłacał dodatki mieszkaniowe na podstawie ustawy z dnia 21 czerwca 2001 r. o dodatkach mieszkaniowych. W 2022 r. dodatki pobierało 18 rodzin. Środki na realizację zadania pochodziły z budżetu gminy.

Ośrodek od 2014 r. wypłacał dodatki energetyczne przyznawane na podstawie ustawy z dnia 10 kwietnia 1997 r. - prawo energetyczne. W 2022 r. dodatki pobierało 4 rodziny. Zadanie to w całości finansowane było przez budżet państwa.

Działalność Klubu Integracji Społecznej

W ramach działalności Klubu Integracji Społecznej Gminnego Ośrodka Pomocy Społecznej w Jedliczu w 2022 r. odbywały się spotkania o charakterze warsztatowym i doradczym. Uczestnikami były osoby przeżywające trudności związane z odnalezieniem się na współczesnym rynku pracy oraz zagrożone wykluczeniem społecznym takim jak uzależnienia, niezaradność opiekuńczo – wychowawcza. Celem prowadzonych zajęć była pomoc w uzyskaniu umiejętności i kwalifikacji przydatnych na rynku pracy poprzez wspólną pracę, reintegrację społeczną osób dotychczas wycofanych, biernych. W miesiącu wrześniu 2022 r. rozpoczęto nabór na kolejną edycję zajęć aktywizacyjnych Klubu Integracji Społecznej. Oferta przeznaczona była dla grupy 10 kobiet długotrwale bezrobotnych bądź długotrwale pozostających bez pracy, borykających się z brakiem wiary we własne możliwości oraz bierną postawą wobec własnych problemów finansowych. Uczestniczki brały udział w grupowych warsztatach doradztwa zawodowego (20 godzin) oraz w kursie zawodowym „Kucharz małej gastronomii” (70 godzin). Zajęcia odbywały się w budynku Centrum Integracji i Aktywizacji Społecznej w Jaszczi. W ramach Klubu Integracji Społecznej przez okres realizacji kontraktu socjalnego tj. miesiąc listopad i grudzień 2022 r. odbywały się spotkania indywidualne o charakterze doradczym, podczas których pracownik socjalny wraz z klientem pracował nad określeniem słabych i mocnych stron, pobudzeniem motywacji do podejmowania bardziej aktywnych działań oraz odbudowaniem wiary we własne możliwości.

Problem przemocy domowej – Zespół Interdyscyplinarny

W ramach spotkań Zespołu Interdyscyplinarnego w 2022 r.:

- przedstawiono raport z działalności grup roboczych w ramach podejmowania czynności dot. procedury „Niebieskie Karty”,
- ustalono i zweryfikowano sposób realizacji zadań w ramach Gminnego Programu Przeciwdziałania Przemocy w Rodzinie oraz Ochrony Ofiar Przemocy w Rodzinie, w tym związanych z działalnością szkoleniową i informacyjną.

W ramach prowadzonej procedury „Niebieska Karta” osobom uwięzonym w przemoc w rodzinie zapewniono wsparcie finansowe, z którego skorzystały 3 osoby, z kuratorami sądowymi współpracowały 4 osoby, współpracę z pedagogami szkolnymi podjęło 4 dzieci w wieku szkolnym. Pracownicy socjalni utrzymywali stały kontakt z osobami uwięzonymi w przemoc w rodzinie w ramach monitoringu w rodzinie oraz w związku z prowadzoną pracą socjalną. Ponadto dokumentowano regularne wizyty pracownika socjalnego i dzielnicowego w rodzinach objętych pomocą w ramach procedury „Niebieska Karta” jak i zagrożonych występowaniem zjawiska przemocy domowej. Osoby podejrzane o stosowanie przemocy w rodzinie i nadużywające alkoholu były kierowane na leczenie odwykowe, proponowano dobrowolne poddanie się uczestnictwu w programie oddziaływań korekcyjno-edukacyjnych. Osobom uwięzonym w problem przemocy w rodzinie udzielane były wszelkie informacje dotyczące funkcjonowania placówek zapewniających schronienie osobom doświadczającym przemocy w rodzinie oraz przekazywano wszelkie dane teleadresowe dotyczące oferty poradnictwa specjalistycznego.

W ramach procedury „Niebieska Karta” sporządzono:

- 26 formularzy „Niebieska Karta - A” wszczynające procedurę. 24 formularze „Niebieska Karta - A” sporządzili przedstawiciele policji, 2 formularze „Niebieska Karta - A” sporządził pedagog szkolny. Dotkniętych przemocą było ogółem 36 osób w tym: 23 kobiety, 8 mężczyzn i 5 dzieci. Liczba osób stosujących przemoc to ogółem 26 osób, w tym 1 kobieta i 25 mężczyzn.

Grupy robocze odbyły 122 posiedzenia, w ramach których sporządzono:

- 44 formularze „Niebieska karta - C”,
- 32 formularze „Niebieska Karta - D”.

W 2022 roku zakończono 21 spraw. Na podstawie § 18 ust.1 pkt 1 Rozporządzenia Rady Ministrów z dnia 13 września 2011 r. w sprawie procedury „Niebieskie Karty” oraz wzorów formularzy „Niebieska Karta” tj.: ustania przemocy w rodzinie oraz przypuszczenia o zaprzestaniu dalszego stosowania przemocy w rodzinie oraz po zrealizowaniu indywidualnego planu pomocy – zakończono 20 spraw, a na podstawie § 18 ust.1 pkt 2 w/w Rozporządzenia tj. rozstrzygnięcia o braku zasadności podejmowania działań – zakończono 1 sprawę. Najczęstszymi formami przemocy była przemoc fizyczna i psychiczna. W ramach prac Zespołu Interdyscyplinarnego i grup roboczych 4 sprawy skierowano do Sądu Rodzinnego – Wydział III Rodzinny i Nieletnich w Krośnie, w 4 przypadkach sprawy skierowano do Prokuratury Rejonowej w Krośnie.

W 2022 r. obowiązywał Gminny Program Przeciwdziałania Przemocy w Rodzinie oraz Ochrony Ofiar Przemocy w Rodzinie na lata 2022-2024 dla Gminy Jedlicze, który został opracowany zgodnie z wymogami art. 6 ust. 2 pkt. 1 ustawy z dnia 29 lipca 2005 r. o przeciwdziałaniu przemocy w rodzinie (Dz.U. 2021 poz. 1249) stanowiący, że do zadań własnych gminy należy w szczególności tworzenie gminnego systemu przeciwdziałania przemocy w rodzinie, w tym opracowanie i realizacja gminnego programu przeciwdziałania przemocy w rodzinie oraz ochrony ofiar przemocy w rodzinie.

„Szlachetna paczka”

Gminny Ośrodek Pomocy Społecznej w Jedliczu w 2022 r. w ramach współpracy z wolontariuszami „Szlachetnej paczki” zgłosił 7 rodzin zamieszkałych na terenie Gminy Jedlicze do objęcia pomocą rzeczową. Weryfikując potrzeby i sytuację poszczególnych rodzin, szczególną uwagę zwracano na sytuację zdrowotną w rodzinie, osoby starsze, samotne oraz rodziny wielodzietne. Wszystkie ze zgłoszonych rodzin otrzymały pomoc, która została ustalona po uprzednim wywiadzie z wolontariuszem „Szlachetnej paczki”.

Paczka dla seniorów na Dzień Babci i Dziadka

Do potrzebujących seniorów z terenu Gminy Jedlicze trafiło 12 paczek z okazji Dnia Babci i Dziadka. Pracownicy Gminnego Ośrodka Pomocy Społecznej przystępując do tej akcji, w pierwszej kolejności poddali szczegółowej analizie sytuację materialną i osobistą potrzebujących, do których trafiły paczki przygotowane przez Fundację Orlen. Podarunki, które zawierały m. in. artykuły spożywcze, środki czystości, higieny osobistej oraz przedmioty codziennego użytku domowego zostały rozdysponowane mieszkańcom naszej gminy za pośrednictwem pracowników.

Prawo do dodatku dla gospodarstw domowych z tytułu wykorzystywania niektórych źródeł ciepła oraz prawo do dodatku węglowego

Gminny Ośrodek Pomocy Społecznej w Jedliczu przeprowadzał za pośrednictwem pracowników socjalnych wywiady środowiskowe w miejscu zamieszkania wnioskodawcy w postępowaniu administracyjnym w sprawie ustalenia prawa do dodatku dla gospodarstw domowych z tytułu wykorzystywania niektórych źródeł ciepła oraz prawa do dodatku węglowego na terenie Gminy Jedlicze. W celu weryfikacji otrzymania prawa do powyższych świadczeń, pracownicy socjalni w 2022 r. przeprowadzili łącznie 224 wywiady środowiskowe w miejscu zamieszkania wnioskodawcy.

Dodatek osłonowy

W 2022 r. tut. Ośrodek realizował Program „Dodatek Osłonowy”, który stanowił kluczowy element rządowej tarczy antyinflacyjnej. Celem programu było zniwelowanie rosnących ceny energii, gazu i żywności. Do dnia 31 grudnia 2022 r. dla 1867 gospodarstw domowych przyznano i wypłacono świadczenia. Wydano 150 decyzji odmownych przyznających świadczenie.

Program „Czyste Powietrze”

W ramach tego Programu Gminny Ośrodek Pomocy Społecznej w Jedliczu na prośbę wnioskodawcy wydawał zaświadczenia o wysokości przeciętnego miesięcznego dochodu przypadającego na jednego członka gospodarstwa domowego. W 2022 r. wydano 68 zaświadczeń.

Samorządowy Dom Pomocy Społecznej w Jedliczu

Samorządowy Dom Pomocy Społecznej w Jedliczu jest jednostką organizacyjną Gminy Jedlicze realizującą zadania pomocy społecznej w zakresie całodobowej opieki i pielęgnacji dla osób somatycznie chorych i w podeszłym wieku, zgodnie z Ustawą z dnia 12 marca 2004 r. o pomocy społecznej.

SDPS w Jedliczu spełnia wszystkie standardy dotyczące funkcjonowania tego typu placówek. Placówka jest miejscem pobytu dla osób wymagających całodobowej opieki. W Domu świadczone są usługi bytowe, opiekuńcze, wspomagające oraz organizowana jest pomoc w zakresie korzystania przez mieszkańców ze świadczeń zdrowotnych oferowanych w placówkach opieki medycznej.

Średni miesięczny koszt utrzymania mieszkańca w Samorządowym Domu Pomocy Społecznej w Jedliczu w roku 2022 wynosił 4 300,00 zł. Opłatę za pobyt ponoszą: Mieszkaniec, rodzina, gmina z której osoba została skierowana do DPS-u – w wysokości różnicy między średnim kosztem utrzymania w DPS-ie a opłatami wnoszonymi przez mieszkańca i rodzinę. Wysokość odpłatności lub jej brak jest uzależniona od dochodu osoby lub rodziny.

Dom posiada 30 miejsc: 20 dla osób przewlekle somatycznie chorych i 10 dla osób w podeszłym wieku. Pierwszy mieszkaniec został przyjęty w dniu 25.11.2021 r. W roku 2022 z opieki SDPS w Jedliczu skorzystało 18 mieszkańców. Na dzień 1 stycznia 2022 r. w Samorządowym Domu Pomocy Społecznej w Jedliczu przebywało 4 mieszkańców, na dzień 31 grudnia 2022 r. 13 mieszkańców. W 2022 r. do DPS zostało przyjętych 14 osób.

Działalność terapeutyczno – opiekuńcza

Opieką i pielęgnacją mieszkańców SDPS zajmuje się Dział Terapeutyczno–opiekuńczy, w którym działa Zespół Terapeutyczno-Opiekuńczy, do którego zadań należy opracowywanie Planów Indywidualnego Wsparcia Mieszkańca oraz wspólna z Mieszkańcem jego realizacja. Za realizację planów odpowiada pracownik pierwszego kontaktu. Szczególną rolę w obowiązującym standardzie odgrywa aktywizacja mieszkańców. Służą temu różnego rodzaju zajęcia terapeutyczne oraz rehabilitacyjne.

Opiekę medyczną sprawuje przychodnia SPG ZOZ w Jedliczu. Przychodnia ta zapewnia opiekę lekarza I kontaktu, który przyjmuje pensjonariuszy zarówno stacjonarnie jak i w systemie wizyt domowych. Dom organizuje pomoc medyczną poprzez umawianie mieszkańców na wizyty do poradni specjalistycznych i do szpitala. W roku 2022 odbyło się 25 wyjazdów Mieszkańców na konsultacje specjalistyczne. W razie nagłych przypadków wzywane jest pogotowie ratunkowe. W ramach rehabilitacji domowej świadczone były również usługi rehabilitacyjne. Mieszkańcy zaopatrywani są w artykuły higieniczne i pieluchomajtki refundowane przez NFZ, zlecone przez lekarza rodzinnego. SDPS udziela także pomocy w zaopatrywaniu mieszkańców w sprzęt ortopedyczny, inwalidzki, oraz inne środki pomocnicze.

Mieszkańcy Samorządowego Domu Pomocy Społecznej w Jedliczu objęci są wsparciem terapeutycznym. Zajęcia prowadzone są w grupie przez instruktora terapii zajęciowej. Formy i metody pracy terapeutycznej dostosowane są do indywidualnych potrzeb i możliwości mieszkańców Domu.

Celem terapii zajęciowej jest m.in. wyrabianie u Mieszkańców poczucia bezpieczeństwa, rozwijania zdolności manualnych, aktywizowanie, integrowanie z innymi mieszkańcami i otoczeniem, zachęcanie do czynnego udziału w życiu Domu, uspołecznianie, wyrabianie potrzeb dbałości o codzienną higienę i kulturalne spożywanie posiłków, kultywowanie tradycji pamięci o ważnych datach tj.: święta, jubileusze, urodziny, imieniny.

Prace powstałe w ramach terapii służą do wystroju pokoi naszych Mieszkańców oraz korytarzy w zależności od pory roku czy świąt okolicznościowych.

W ramach terapii organizowane są również imprezy okolicznościowe dla naszych Mieszkańców tj. imieniny, urodziny, grill czy spotkania integracyjne.

Realizowanie terapii zajęciowej oraz wszystkie formy pracy kulturalno-oświatowej z Mieszkańcami, są metodami organizacji wolnego czasu, adaptacji i aktywizacji Mieszkańca. Zajęcia te prowadzone są w różnych formach, m.in. jako: papieroplastyka, makrama, biblioterapia, muzykoterapia, filmoterapia, zajęcia ruchowe czy obchody wielu świąt i uroczystości.

W roku 2022 Mieszkańcy SDPS brali udział w wydarzeniach Kulturalno-Oświatowych, m. in.:

- Spotkanie Noworoczne – oprawa muzyczna mszy świętej, wspólne kolędowanie,

- Święto Trzech Króli,



- „Żywienie osób w podeszłym wieku” – pogadanka na temat zdrowego żywienia Seniora,
- „Piątek z poezją” – Wisława Szymborska – spotkanie integracyjne,
- „Turniej Gier Stolikowych”,
- „Tłusty Czwartek”,
- „Śledzik” – ostatki,
- Droga Krzyżowa przygotowana przez Mieszkańców i pracowników SDPS Jedlicze,
- „Dzień Kobiet” – montaż słowno-muzyczny,
- Wizyta studyjna – wyjazd do Huwnik,
- „Spartakiada Domowa” – zawody sportowe dla Seniorów organizowane w SDPS.
- Dzień „Savoir Vivre” – pogadanka na temat dobrego zachowania, akceptacji osób niepełnosprawnych. Konkurs na temat zachowania przy stole i sposobu jego nakrycia,
- Kącik z poezją: „Na ramach Karpat”,
- Warsztaty Plastyczne z Biblioteką Publiczną w Jedliczu,
- Jubileusz 90 urodzin Pani Marii Dubiel - spotkanie integracyjne,
- „15 czerwiec – Światowy Dzień Praw Osób Starszych” – pogadanka na temat praw człowieka, Mieszkańca Domu Pomocy Społecznej,
- „Grill Sobótkowy” – spotkanie integracyjne,



- Imieniny Mieszkańców – Spotkanie integracyjne imieninowe,
- Warsztaty taneczne,
- Rozgrywki Sportowe – Aktywizacja Seniora,

- „Dożynki SDPS Jedlicze 2022”,



- XXX – lecie DPS w Brzozowie - delegacja Mieszkańców uczestniczyła w obchodach,
- „Znane teleturnieje” – kalambury jako forma aktywizacji Seniora,
- „Międzynarodowy Dzień Kawy” – warsztaty baristy,
- Arteterapia – zajęcia z Gminną Biblioteką Publiczną w Jedliczu,
- „Roczek SDPS Jedlicze”- I Rocznica Powstania Domu – obchody,



- Turniej Gier Planszowych,
- Spotkanie Integracyjne z okazji odzyskania przez Polskę Niepodległości,
- Spotkanie Andrzejkowe – zabawa taneczna,



- Spotkanie Mikołajkowe,



- Świat Kina – „Świąteczna historia”,
- Spotkanie Opłatkowe,
- „Hej Kolęda” – spotkanie świąteczne,
- Pożegnanie Roku.



Działalność administracyjno – gospodarcza

Całością spraw związanych z zakwaterowaniem i wyżywieniem Mieszkańców, oraz utrzymaniem infrastruktury technicznej w należytym stanie, w zgodzie z przepisami sanitarnymi, bhp, ochrony środowiska, technicznymi i budowlanymi zajmuje się inżynier ds. administracji-koordynator obsługi technicznej. Na bieżąco dokonywane są naprawy i konserwacje urządzeń technicznych w SDPS.

Stan zatrudnienia pracowników na podstawie umowy o pracę według danych na dzień 31 grudnia 2022 r. wyniósł 14,5 etatu.

Sytuacja finansowa

Plan finansowy Samorządowego Domu Pomocy Społecznej w Jedliczu obejmował dochody w wysokości 1 548 000,00 zł. Uzyskano 459 518,53 zł dochodów. Było to spowodowane procedurami

administracyjnymi dotyczącymi przyjęć mieszkańców do Domu. Plan wydatków na 2022 r. wynosił na koniec roku sprawozdawczego 1 601 981,41 zł. Na bieżącą działalność Domu w 2022 roku wydano 1 182 848,01 zł.

W celu podniesienia standardu usług dla mieszkańców oraz pracowników w roku 2022 zakupiono: komputer wraz z programem MS Office Home, łóżka rehabilitacyjne, zamontowano moskitiery w pomieszczeniach budynku SDPS, wykonano zabudowę oddzielającą jadalnię od kaplicy oraz posadzony został żywopłot.

Ochrona zdrowia

Samodzielny Publiczny Gminny Zakład Opieki Zdrowotnej w Jedliczu

Samodzielny Publiczny Gminny Zakład Opieki Zdrowotnej w Jedliczu prowadzi działalność statutową, której celem jest udzielanie świadczeń zdrowotnych służących zachowaniu, ratowaniu, przywracaniu i poprawie zdrowia ludności zamieszkującej w przeważającej większości na terenie gminy Jedlicze. W 2022 r. podmiot realizował swoją działalność nadal w warunkach trwającego stanu zagrożenia epidemiologicznego, funkcjonował w sposób zapewniający bezpieczeństwo pacjentom i personelowi, a jednocześnie umożliwiał pełny dostęp do świadczeń zdrowotnych finansowanych ze środków publicznych zgodnie z obowiązującymi w tym zakresie zawartymi umowami.

Samodzielny Publiczny Gminny Zakład Opieki Zdrowotnej w Jedliczu realizował świadczenia zdrowotne na podstawie zawartych umów z POW Narodowego Funduszu Zdrowia w Rzeszowie w rodzaju:

- podstawowa opieka zdrowotna
- ambulatoryjna opieka specjalistyczna
- opieka psychiatryczna i leczenie uzależnień
- rehabilitacja lecznicza
- leczenie stomatologiczne
- świadczenia pielęgnacyjne i opiekuńcze
- opieka paliatywna i hospicyjna

Głównym zakresem działalności zdrowotnej w 2022 r. jak i w latach poprzednich było udzielanie świadczeń zdrowotnych w zakresie podstawowej opieki zdrowotnej dla ubezpieczonych posiadających deklaracje wyboru SPG ZOZ w Jedliczu jako Świadczeniodawcy realizującego opiekę nad pacjentem, łącznie na koniec roku 2022. liczba aktywnych deklaracji wynosiła 21 802, z tego do:

lekarza podstawowej opieki zdrowotnej	7 286 osób
pielęgniarki podstawowej opieki zdrowotnej	8 150 osób
położnej podstawowej opieki zdrowotnej	4 948 osób
pielęgniarki szkolnej	1 418 uczniów

Liczba udzielonych porad w podstawowej opiece zdrowotnej w 2022 r. wyniosła 35 145 świadczeń.

W ramach ambulatoryjnej opieki specjalistycznej w 2022 r. zrealizowano łącznie 15 275 świadczeń/porad, w tym z zakresu:

alergologii	1 889 świadczeń
endokrynologii	1 137 świadczeń
diabetologii	1 574 świadczenia

kardiologii	1 030 świadczeń
neurologii	634 świadczenia
reumatologii	1 206 świadczeń
dermatologii	2 004 świadczenia
położnictwa i ginekologii	2 434 świadczenia
okulistyki	2 546 świadczeń
otolaryngologii	790 świadczeń
medycyny sportowej	31 świadczeń

W ramach opieki psychiatrycznej udzielono 1 973 świadczenia.

W ramach umowy o udzielanie świadczeń zdrowotnych w rodzaju rehabilitacja lecznicza zrealizowano 5 046 świadczeń fizjoterapii ambulatoryjnej.

Leczenie stomatologiczne w 2022 r. było realizowane przez 2 gabinety stomatologiczne w zakresie - ogólnostomatologicznym oraz dla dzieci i młodzieży do 18 r.ż. (w tym udzielane uczniom) - łącznie udzielono 3 224 świadczenia stomatologiczne.

W ramach umowy o udzielanie świadczeń pielęgniarstwa opieki długoterminowej domowej dla pacjentów przewlekle chorych przebywających w domu, wymagających systematycznej i intensywnej opieki pielęgniarstwa w 2022 r. zrealizowano 16 452 osobodni opieki, którą objęto 65 pacjentów.

Świadczenia w opiece paliatywno-hospicyjnej sprawowanej nad pacjentami chorującymi na nieuleczalne schorzenia w fazie znacznego zaawansowania choroby w większości przypadków nowotworowej, zespół składający się z pielęgniarki, lekarza, psychologa i fizjoterapeuty zapewnił w 2022 r. 21 842 osobodni opieki dla pacjentów w domu chorego. Opieką hospicyjną objęto 107 pacjentów.

SPG ZOZ w Jedliczu w 2022 r. realizował program profilaktyczny - przesiewowe badania cytologiczne finansowany przez NFZ, z którego skorzystało 31 kobiet.

W 2022 r. Samodzielny Publiczny Gminny Zakład Opieki Zdrowotnej w Jedliczu po przejściu pozytywnie kolejnych etapów kwalifikacji do powierzenia grantu z przeznaczeniem na zwiększenie dostępności i jakości usług zdrowotnych świadczonych w ramach POZ dla osób ze szczególnymi potrzebami, pozyskał grant na przedsięwzięcie pn. **„Dostępność Plus dla zdrowia w SPG ZOZ w Jedliczu”**. Maksymalna wartość grantu wynosi **717 404,00 zł**. Pozyskane środki zostaną przeznaczone na przeprowadzenie działań w zakresie wprowadzenia zmian architektonicznych, cyfrowych i informacyjno-komunikacyjnych w siedzibie SPG ZOZ w Jedliczu

W 2022 r. w wyposażonych pomieszczeniach, gdzie wcześniej był realizowany projekt Dziennego Domu Opieki Medycznej w Żarnowcu, SPG ZOZ w Jedliczu zorganizował cykl **„czwartkowych spotkań dla seniorów”** promujących profilaktykę zdrowia oraz porady jak radzić sobie z problemami i trudnościami wieku podeszłego. Personel pielęgniarstwa udzielał praktycznych porad w zakresie poprawności wykonywania pomiarów z użyciem aparatów przeznaczonych do użytkowania przez pacjenta w warunkach domowych i jakie podjąć działania w przypadkach nieodpowiadających normie. Odbywały się również zajęcia z dietetykami oraz fizjoterapeutą, uczestnicy mogli

uzyskać fachowo udzielone odpowiedzi na nurtujące ich pytania oraz skorzystać z praktycznych pokazów.



Od 01.09.2022 r. SPG ZOZ w Jedliczu podjął działania dotyczące umożliwienia rozszerzenia zakresu świadczeń finansowanych ze środków publicznych o **zespół środowiskowej opieki psychologicznej i psychoterapeutycznej dla dzieci i młodzieży** – I poziom referencyjny w lokalizacji Przychodni Rejonowej ul. Traugutta 3 38-460 Jedlicze. Pierwszy etap przygotowawczy polegał na pozyskaniu personelu, który spełnia warunki do udzielania świadczeń; psycholog, psychoterapeuta, terapeuta środowiskowy (łącznie 10 osób). Rozpropagowano niniejszą inicjatywę, którą wsparł czynnie Burmistrz Gminy Jedlicze, dyrektorzy szkół, dla których Gmina Jedlicze jest organem prowadzącym oraz przedstawiciel społeczności lokalnej sprawująca funkcję radnej Sejmiku Województwa. Została złożona pisemna prośba do dyrektora PO NFZ Rzeszów wraz z pismami poparcia uzasadniającą działania Świadczeniodawcy w tym zakresie. Odbyto również indywidualne spotkanie z Dyrektorem PO NFZ Rzeszów w sprawie ubiegania się o możliwość zakontraktowania przedmiotowego rodzaju świadczeń. W siedzibie podmiotu dokonano niezbędnych prac remontowo-modernizacyjnych oraz zmieniono wewnętrzną organizację pracy i rozkład pomieszczeń umożliwiając funkcjonowanie trzech gabinetów z przeznaczeniem dla poradni psychologicznej dla dzieci i młodzieży. Dyrektor PO NFZ Rzeszów uznając zasadność powyższych starań ogłosił w grudniu 2022 r. postępowanie konkursowe na w/w świadczenia. SPG ZOZ w Jedliczu złożył swoją ofertę i w wyniku rozstrzygnięcia został wyłoniony do zawarcia umowy od 01.02.2023 r. na realizację świadczeń zdrowotnych w zakresie zespołu środowiskowej opieki psychologicznej i psychoterapeutycznej dla dzieci i młodzieży do 21 roku życia – I poziom referencyjny. Od 01.02.2023 r. Zespół realizuje diagnozę psychologiczną, pomoc doraźną (w tym interwencję kryzysową) jak i terapię długoterminową dla dzieci i młodzieży oraz opiekunów.

Samodzielny Publiczny Gminny Zakład Opieki Zdrowotnej w Jedliczu po zamknięciu roku obrotowego 2022 ocenia swoją sytuację finansową jako stabilną. Przychody za 2022 r. wyniosły

8 706 151,35 zł (w tym 8 388 459,91 zł z tytułu umów z POW NFZ), zaś koszty ogółem 8 314 405,40 zł. Na bieżąco regulowano zobowiązania, a terminowe płatności za świadczone usługi skutkowały tym, że środki pieniężne były utrzymywane na bezpiecznym poziomie. SPG ZOZ w Jedliczu nie posiada żadnych zaległości z tytułu zobowiązań publiczno-prawnych. Uzyskany wynik finansowy brutto za 2022 rok 391 745,95 zł pozwalał na niezakłócone prowadzenie działalności oraz planowanie przedsięwzięcia rozbudowy ze środków własnych budynku Przychodni Rejonowej w Jedliczu.

Bezpieczeństwo publiczne i ochrona przeciwpożarowa

Podnosząc poziom gotowości bojowej jednostek OSP w zakresie prowadzenia działań ratowniczo-gaśniczych jak również wzmacniając działalność społeczną strażaków, Gmina Jedlicze wydatkowała łącznie kwotę 1 438 663,95 zł. W roku 2022 poczyniono zarówno wydatki na bieżące utrzymanie jednostek OSP, jak i znaczące nakłady na inwestycje, tj.:

- budowa budynku remizy OSP Jedlicze – Męcinka etap I; kwota 517 586,79 zł,
- doposażenie OSP Podniebyle w materiały budowlane niezbędne do budowy nowego garażu; kwota 26 170,53 zł,
- dotacja na zakup średniego samochodu ratowniczo – gaśniczego dla jednostki OSP KSRRG Jaszczyce; wartość całkowita samochodu to 919 917, 00 zł, w tym 494 917,00 zł dotacja ze środków Gminy Jedlicze oraz 425 000,00 zł dofinansowanie z Ministerstwa Spraw Wewnętrznych i Administracji.

Ponadto Gmina Jedlicze pozyskała dotację z Wojewódzkiego Funduszu Ochrony Środowiska i Gospodarki Wodnej w Rzeszowie na doposażenie Gminnego Centrum Zarządzania Kryzysowego na zakup:

- zapór przeciwpowodziowych średnica 40 cm, długość 10 m – 26 szt.,
- zapór przeciwpowodziowych średnica 80 cm, długość 10 m – 5 szt.

Wartość całkowita zakupu to 36 250,00 zł. z czego dotacja WFOŚiGW w Rzeszowie w wysokości 29 000,00 zł, środki własne Gminy - 7 250,00 zł.

W ramach akcji pomocy dla straży pożarnej w Ukrainie jednostki OSP z terenu Gminy Jedlicze przekazały za zgodą Burmistrza nieodpłatnie sprzęt i wyposażenie będące własnością Gminy oraz poszczególnych jednostek OSP. W związku z udzieloną pomocą jednostki otrzymały środki w ramach dotacji celowej z WFOŚiGW w Rzeszowie na zakup nowego sprzętu i wyposażenia. Łączna wartość otrzymanej dotacji dla jednostek z terenu Gminy Jedlicze to 105 143,00 zł. Pracownik Urzędu Gminy Jedlicze ds. ochrony ppoż. wspierał jednostki OSP w sporządzeniu wniosków oraz rozliczeniu całkowitym dotacji dla OSP Długie, OSP Piotrówka, OSP Moderówka.

Gmina Jedlicze wspierała także inne służby mundurowe odpowiedzialne za utrzymanie ładu i porządku na terenie Gminy jak i Powiatu Krośnieńskiego. Działania te związane były z przekazanymi dotacjami:

- dotacja dla Gminy Miasto Krosno na wykonanie wielobranżowej dokumentacji projektowej i technicznej dla zadania „Budowa Jednostki Ratowniczo – Gaśniczej w miejscowości Dukla Komendy Miejskiej Państwowej Straży Pożarnej w Krośnie” – 20 000,00 zł;
- dotacja Gminy Jedlicze na zakup bezkontaktowego analizatora, służącego do szybkiego pomiaru obecności alkoholu w wydychanym powietrzu typu „PROLIMER iBlow ver 10” dla Wydziału Ruchu Drogowego Komendy Miejskiej Policji w Krośnie – 1 600,00 zł;

- dotacja Gminy Jedlicze na zakup latarki wraz z nakładką sygnalizującą typu Mag – Lite dla Wydziału Ruchu Drogowego Komendy Miejskiej Policji w Krośnie – 800,00 zł.

Najistotniejsze wydatki budżetowe związane z utrzymaniem i rozwojem jednostek OSP:

- OSP Chlebna:

– zakup pompy pływającej (2 000,00 zł – środki z Funduszu Sołeckiego Sołectwa Chlebna)	4 100,00 zł
– wynagrodzenie konserwatora sprzętu ppoż. oraz za obsługę	3 870,00 zł
– zakup butów specjalnych dla jednostki	2 477,32 zł
– dotacja celowa Gminy Jedlicze na zakup sprzętu i wyposażenia	2 000,00 zł
– zakup paliwa do samochodu ratowniczo – gaśniczego oraz sprzętu silnikowego jednostki	1 898,35 zł
– serwis gwarancyjny silnika samochodu ratowniczo – gaśniczego marki Jelcz	1 500,00 zł
– ubezpieczenie samochodów, członków OSP, MDP oraz wydawanie zaświadczeń do kierowania pojazdami uprzywilejowanymi	1 190,00 zł
– ekwiwalent za działanie członków jednostki OSP w szkoleniach oraz działaniach ratowniczo – gaśniczych organizowanych przez PSP lub Gminę Jedlicze	956,50 zł
– zakup oleju oraz filtrów do samochodu ratowniczo – gaśniczego	676,50 zł
– badania lekarskie strażaków, kierowców z jednostki OSP Chlebna	512,00 zł
- OSP Długie:

– wynagrodzenie konserwatora sprzętu ppoż.	3 120,00 zł
– zakup butów specjalnych skórzanych	2 477,32 zł
– zakup paliwa do samochodu ratowniczo – gaśniczego oraz sprzętu silnikowego jednostki	2 463,02 zł
– dotacja celowa dla jednostki OSP Długie na zakup sprzętu i wyposażenia	2 000,00 zł
– ubezpieczenie samochodów, członków OSP, MDP oraz wydawanie zaświadczeń do kierowania pojazdami uprzywilejowanymi	1 202,00 zł
– wypłata ekwiwalentu za udział członków jednostki OSP w szkoleniach oraz działaniach ratowniczo – gaśniczych organizowanych przez PSP lub Gminę Jedlicze	556,50 zł
– usługi telekomunikacyjne	206,64 zł
– zakup płytek zaworów wydechowych do aparatów ODO	178,01 zł
- OSP Dobieszyn:

– zakup sprzętu komputerowego ze środków Funduszu Sołeckiego Sołectwa Dobieszyn	14 984,35 zł
– zakup butów specjalnych skórzanych	6 193,30 zł
– zakup paliwa do samochodu ratowniczo – gaśniczego oraz sprzętu silnikowego jednostki	4 855,44 zł
– wynagrodzenie konserwatora sprzętu ppoż. oraz obsługa kotła CO	3 870,00 zł
– wypłata ekwiwalentu za udział członków jednostki OSP w szkoleniach oraz działaniach ratowniczo – gaśniczych organizowanych przez PSP lub Gminę Jedlicze	3 060,50 zł
– ubezpieczenie samochodów, członków OSP, MDP oraz wydawanie zaświadczeń do kierowania pojazdami uprzywilejowanymi	2 060,00 zł
– dotacja celowa Gminy Jedlicze na zakup sprzętu i wyposażenia	2 000,00 zł
– zakup opon do samochodu ratowniczo – gaśniczego	1 326,00 zł
– zakup elementów torb medycznych	1 200,00 zł
– zakup oleju oraz filtrów do samochodu ratowniczo - gaśniczego	610,00 zł
– badania lekarskie strażaków, kierowców jednostki OSP Dobieszyn	489,00 zł

– kalibracja detektora	220,00 zł
• OSP Jaszczew:	
– dotacja celowa Gminy Jedlicze do zakupu średniego samochodu ratowniczo – gaśniczego jednostki OSP Jaszczew	494 917,00 zł
– opracowanie projektu dla przebudowy budynku remizy OSP Jaszczew ze środków Funduszu Sołeckiego Sołectwa Jaszczew	30 750,00 zł
– zakup sprzętu i wyposażenia ze środków Funduszu Sołeckiego Sołectwa Jaszczew	16 072,60 zł
– zakup paliwa do samochodu ratowniczo – gaśniczego oraz sprzętu silnikowego jednostki	6 675,75 zł
– ubezpieczenie samochodów, członków OSP, MDP oraz wydawanie zaświadczeń do kierowania pojazdami uprzywilejowanymi	5 589,00 zł
– wypłata ekwiwalentu za udział członków jednostki OSP w szkoleniach oraz działaniach ratowniczo – gaśniczych organizowanych przez PSP lub Gminę Jedlicze	4 463,50 zł
– wynagrodzenie konserwatora sprzętu ppoż. oraz koszt obsługi pieca CO	3 870,00 zł
– dotacja celowa Gminy Jedlicze na zakup sprzętu i wyposażenia	2 000,00 zł
– przegląd zestawu ratownictwa drogowego holmatro	1 045,50 zł
– doposażenie torby medycznej	536,60 zł
– zakup membrany fonicznej do aparatów ODO	197,33 zł
• OSP Jedlicze:	
– zakup paliwa do samochodu ratowniczo – gaśniczego oraz sprzętu silnikowego jednostki	5 175,28 zł
– wypłata ekwiwalentu za udział członków jednostki OSP w szkoleniach oraz działaniach ratowniczo – gaśniczych organizowanych przez PSP lub Gminę Jedlicze	3 831,45 zł
– wynagrodzenie konserwatora sprzętu ppoż.	3 120,00 zł
– zakup ubrań koszarowych	2 715,00 zł
– zakup pilarki spalinowej do drewna	2 279,05 zł
– dotacja celowa Gminy Jedlicze dla OSP na zakup sprzętu i wyposażenia	2 000,00 zł
– ubezpieczenie samochodów, członków OSP, MDP oraz wydawanie zaświadczeń do kierowania pojazdami uprzywilejowanymi	1 040,00 zł
– zakup materiałów budowlanych	695,00 zł
– zakup wkrętarki akumulatorowej	549,00 zł
• OSP Męcinka:	
– budowa budynku remizy OSP Jedlicze – Męcinka – etap I	517 586,79 zł
– wypłata ekwiwalentu za udział członków jednostki OSP w szkoleniach oraz działaniach ratowniczo – gaśniczych organizowanych przez PSP lub Gminę Jedlicze	7 299,25 zł
– zakup paliwa do samochodu ratowniczo – gaśniczego oraz sprzętu silnikowego jednostki	5 120,25 zł
– wynagrodzenie konserwatora sprzętu ppoż.	3 120,00 zł
– przegląd gwarancyjny Iveco	3 068,85 zł
– ubezpieczenie samochodów, członków OSP, MDP oraz wydawanie zaświadczeń do kierowania pojazdami uprzywilejowanymi	2 353,00 zł
– dotacja Gminy Jedlicze na zakup sprzętu i wyposażenia	2 000,00 zł
– szkolenie KPP	700,00 zł
– wymiana filtrów oraz oleju w samochodzie	569,47 zł
– przegląd holmatro	485,85 zł
– badania lekarskie strażaków, kierowców	399,00 zł

– zakup sorbentu	244,02 zł
– kalibracja detektora	170,00 zł
– zakup gaśnicy	135,00 zł
• OSP Moderówka:	
– zakup sprzętu oraz wyposażenia dla jednostki ze środków Funduszu Sołectkiego	18 500,00 zł
– wynagrodzenie konserwatora sprzętu ppoż. oraz konserwatora pieca C.O	3 762,00 zł
– dotacja celowa dla jednostki OSP Moderówka na zakup sprzętu i wyposażenia	2 000,00 zł
– zakup hełmów – 2 szt. oraz latarki	1 984,84 zł
– zakup paliwa do samochodu ratowniczo – gaśniczego oraz sprzętu silnikowego jednostki	1 246,54 zł
– zakup szczęk hamulcowych oraz bębna do samochodu ratowniczo - gaśniczego	1 009,99zł
– wypłata ekwiwalentu za udział członków jednostki OSP w szkoleniach oraz działaniach ratowniczo – gaśniczych organizowanych przez PSP lub Gminę Jedlicze	952,25 zł
– ubezpieczenie samochodów, członków OSP, MDP oraz wydawanie zaświadczeń do kierowania pojazdami uprzywilejowanymi	950,00 zł
– zakup oleju oraz filtrów do samochodu ratowniczo – gaśniczego	454,00 zł
– zakup latarki do hełmu	344,83 zł
– zakup sorbentu	244,02 zł
– usługi telekomunikacyjne	206,64 zł
• OSP Piotrówka:	
– wynagrodzenie konserwatora sprzętu ppoż.	3 120,00 zł
– dotacja celowa dla jednostki OSP Piotrówka na zakup sprzętu i wyposażenia	2 000,00 zł
– zakup paliwa do samochodu ratowniczo – gaśniczego oraz sprzętu silnikowego jednostki	1 996,70 zł
– zakup kompresora tłokowego	1 590,00 zł
– wypłata ekwiwalentu za udział członków jednostki OSP w szkoleniach oraz działaniach ratowniczo – gaśniczych organizowanych przez PSP lub Gminę Jedlicze	1 367,00 zł
– ubezpieczenie samochodów, członków OSP, MDP oraz wydawanie zaświadczeń do kierowania pojazdami uprzywilejowanymi	780,00 zł
– usługi telekomunikacyjne	206,64 zł
– wymiana dętki w kole samochodu	190,00 zł
– zakup gaśnicy	150,01 zł
• OSP Podniebyle:	
– Fundusz Sołecki - zakup materiałów budowlanych tj.: pustaki, dysperbit, beton, styrodór, folia bąbelkowa	26 173,83 zł
– wypłata ekwiwalentu za udział członków jednostki OSP w szkoleniach oraz działaniach ratowniczo – gaśniczych organizowanych przez PSP lub Gminę Jedlicze	3 703,00 zł
– koszty mediów prąd, gaz	2 692,06 zł
– wynagrodzenie konserwatorów sprzętu ppoż.	2 580,00 zł
– dotacja celowa dla OSP Podniebyle na zakup sprzętu i wyposażenia	2 000,00 zł
– zakup paliwa do samochodu ratowniczo – gaśniczego oraz sprzętu silnikowego jednostki	1 659,51 zł
– ubezpieczenie samochodów, członków OSP, MDP oraz wydawanie zaświadczeń do kierowania pojazdami uprzywilejowanymi	1 010,00 zł

– zakup części do samochodu OSP Podniebyle	770,00 zł
– regeneracja turbosprężarki samochodu	700,00 zł
– koszty badań lekarskich	684,00 zł
– uzupełnienie torby medycznej	465,00 zł
– zakup części do samochodu	287,00 zł
• OSP Poręby:	
– media	2 599,08 zł
– wynagrodzenie konserwatorów sprzętu ppoż.	2 580,00 zł
– dotacja celowa na zakup sprzętu i wyposażenia	2 000,00 zł
– ubezpieczenie samochodów, członków OSP, MDP oraz wydawanie zaświadczeń do kierowania pojazdami uprzywilejowanymi	982,00 zł
– ekwiwalent za działania oraz szkolenia	651,00 zł
– zakup paliwa do samochodu ratowniczo – gaśniczego oraz sprzętu silnikowego jednostki	473,09 zł
– różne opłaty	375,10 zł
– opłata za abonament i rozmowy tel. Prezesa OSP	206,64 zł
– zakup świetlówek do budynku remizy OSP	203,59 zł
– zakup sorbentu	162,68 zł
– zakup prenumeraty czasopisma Strażak	118,84 zł
• OSP Potok:	
– koszty wynajmu pomieszczenia garażowego	13 898,28 zł
– wypłata ekwiwalentu za udział członków jednostki OSP w szkoleniach oraz działaniach ratowniczo – gaśniczych organizowanych przez PSP lub Gminę Jedlicze	4 382,25 zł
– wynagrodzenie konserwatora sprzętu ppoż.	2 760,00 zł
– hełmy strażackie	2 580,00 zł
– zakup paliwa do samochodów ratowniczo – gaśniczych	2 198,08 zł
– zakup plandeki do przyczepki	1 897,89 zł
– ubezpieczenie samochodów, członków OSP, MDP oraz wydawanie zaświadczeń do kierowania pojazdami uprzywilejowanymi	1 160,00 zł
– zakup podestu do przyczepki	650,00 zł
– pasy z zatrzaśnikami	424,00 zł
– przeglądy samochodów, opłaty, wywóz odpadów, i inne związane z usługami	363,05 zł
– zakup oleju do samochodu	288,00 zł
– zakup łańcuchów do pił	236,00 zł
– zakup części do samochodu	160,00 zł
– cylinderek hamulcowy	157,82 zł
– węże i opaski do samochodu	113,43 zł
– zakup prenumeraty czasopisma Strażak	86,44 zł
– zakup rękawiczek i środki do dezynfekcji	49,98 zł
– koszty badań lekarskich	35,00 zł
• OSP Żarnowiec:	
– zakup paliwa do samochodów ratowniczo – gaśniczych	9 849,30 zł
– koszty mediów prąd, gaz	9 678,97 zł
– wypłata ekwiwalentu za udział członków jednostki OSP w szkoleniach oraz działaniach ratowniczo – gaśniczych organizowanych przez PSP lub Gminę Jedlicze	8 517,00 zł
– naprawa autopompy	7 380,00 zł
– ubezpieczenie samochodów, członków OSP, MDP oraz wydawanie zaświadczeń do kierowania pojazdami uprzywilejowanymi	7 056,00 zł
– wynagrodzenie konserwatorów sprzętu ppoż.	5 700,00 zł

– dotacja celowa na zakup sprzętu i wyposażenia	2 000,00 zł
– uzupełniono wyposażenie w torbie medycznej jednostki OSP	1 640,00 zł
– naprawa masztu oświetleniowego w samochodzie Ford	1 600,00 zł
– zakup umundurowania	1 500,00 zł
– zakup części do samochodu ratowniczo – gaśniczego marki Ford	1 180,00 zł
– szkolenie KPP	700,00 zł
– przegląd holmatro	633,45 zł
– wymiana oleju i filtrów w samochodzie	539,99 zł
– koszty badań lekarskich	459,35 zł

**Wydatki z budżetu Gminy Jedlicze
poniesione na funkcjonowanie jednostek OSP**

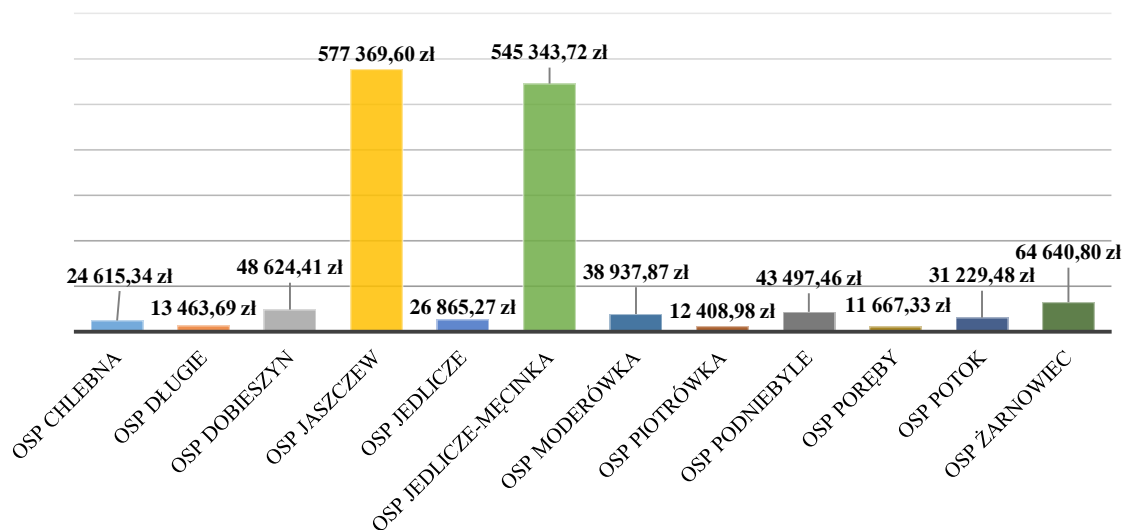

W 2022 r. Referat Bezpieczeństwa, Zarządzania Kryzysowego i Informatyki realizował ponadto niżej wymienione zadania:

- opracowano plany działalności i szkolenia w zakresie Zarządzania Kryzysowego oraz Obronności na 2022 r.,
- przeprowadzono kwalifikację wojskową dla poborowych z terenu Gminy Jedlicze.

Podpisano i zrealizowano:

- umowy dla konserwatorów sprzętu ppoż. ze wszystkich jednostek,
- umowę najmu i użyczenia pomieszczenia garażowego dla OSP Potok,
- umowę na odbiór odpadów,
- umowę na świadczenie usługi internetu w Gminnym Centrum Zarządzania Kryzysowego w Jedliczu,
- umowy na przeglądy techniczne samochodów ratowniczo - gaśniczych,
- umowę na dostawę wody do celów ppoż. w miejscowości Potok,
- umowę na świadczenie usługi e – remiza dla jednostek OSP.

Decyzje środowiskowe

Gmina Jedlicze w roku 2022 prowadziła postępowania w sprawie wydania decyzji o środowiskowych uwarunkowaniach dla planowanych przedsięwzięć w tym:

- postępowanie dotyczące przedsięwzięcia pn. „*Modernizacja zbiorników T-60 – T-64 na przechowywanie olejów bazowych na terenie ORLEN Południe S.A. Zakład Jedlicze, ul. Trzecieskiego 14*”, zakończone w 2022 r. wydaniem decyzji o środowiskowych uwarunkowaniach z dnia 20 stycznia 2022 r. o braku potrzeby przeprowadzenia oceny oddziaływania przedsięwzięcia na środowisko;
- postępowanie dotyczące przedsięwzięcia pn. „*Opracowanie dokumentacji projektowej oraz budowa kładki dla pieszych na zadaniu pn. Budowa połączenia ciągów pieszych przy DK 28*” na działkach o nr ewid. obręb Potok: 609, 605/6, 594/2, 593, obręb Turaszówka: 140, zakończone w 2022 r. wydaniem decyzji o środowiskowych uwarunkowaniach z dnia 9 lutego 2022 r. o braku potrzeby przeprowadzenia oceny oddziaływania przedsięwzięcia na środowisko;
- postępowanie dotyczące przedsięwzięcia pn. „*Budowa instalacji przemysłowych rurociągów przesyłowych ścieków oraz rurociągu wody przemysłowej na terenie ORLEN POŁUDNIE S.A. Zakład Jedlicze*” na działkach o nr ewid., obręb Jedlicze: 1586/1, 1682/2, 1536/128, 1589/3, 1536/129, 1536/130, 1536/93, 1536/94, 1586/4, 1587/2, 1590/2, 1591/2, 1592/1, 1593/3, 1589/5, 1677/1, 1673/1, 1676/1, 1678/1, 1713/1, 1712/1, 1711/5, 1681/2, 1683/2, 1543/1, 1540 i 1589/6, zakończone w 2022 r. wydaniem decyzji z dnia 14 lutego 2022 r. umarzającej postępowanie w sprawie wydania decyzji o środowiskowych uwarunkowaniach dla ww. przedsięwzięcia;
- postępowanie dotyczące przedsięwzięcia pn. „*Budowa miejsca magazynowania odpadów*” na terenie ORLEN Południe S.A. Zakład w Jedliczu, ul. Trzecieskiego 14, 38-460 Jedlicze, na działce nr ewid. 1536/112, zakończone w 2022 r. wydaniem decyzji o środowiskowych uwarunkowaniach z dnia 1 kwietnia 2022 r. o braku potrzeby przeprowadzenia oceny oddziaływania przedsięwzięcia na środowisko;
- postępowanie dotyczące przedsięwzięcia pn. „*Zmiana sposobu użytkowania istniejących budynków gospodarczych w Gospodarstwie Rolnym „Szubryt” Moderówka 19, polegająca na zwiększeniu obsady hodowli tuczników do 238 DJP*”.
Burmistrz Gminy Jedlicze wydał decyzję z dnia 29 kwietnia 2022 r. odmawiającą określenia środowiskowych uwarunkowań dla ww. przedsięwzięcia. Samorządowe Kolegium Odwoławcze w Krośnie, po rozpatrzeniu odwołania Wnioskodawcy od decyzji Burmistrza Gminy Jedlicze z dnia 29 kwietnia 2022 r. wydało decyzję z dnia 26 lipca 2022 r. utrzymującą w mocy zaskarżoną decyzję. Wnioskodawca wniósł do Wojewódzkiego Sąd Administracyjny w Rzeszowie skargę na decyzję Samorządowego Kolegium Odwoławczego w Krośnie z dnia 26 lipca 2022 r.;
- postępowanie dotyczące przedsięwzięcia pn. „*Wykonanie dwóch studni wierconych oraz infrastruktury towarzyszącej umożliwiającej przygotowanie wód do ich wykorzystania w procesie technologicznym*” na działkach o numerach ewidencyjnych: 1686/1, 1690/7, 1695/4 i 1705/2, obręb Jedlicze, zakończone w 2022 r. wydaniem decyzji o środowiskowych uwarunkowaniach z dnia 31 sierpnia 2022 r. o braku potrzeby przeprowadzenia oceny oddziaływania przedsięwzięcia na środowisko;
- postępowanie dotyczące przedsięwzięcia pn. „*Budowa farmy fotowoltaicznej o mocy do 1 MW wraz z niezbędną infrastrukturą techniczną – Potok*” położonej na działkach 1254/2 oraz 1255 w obrębie Potok, zakończone w 2022 r. wydaniem decyzji z dnia 31 października 2022 r. zmieniającej decyzję o środowiskowych uwarunkowaniach z dnia 17 czerwca 2020 r. dla ww. przedsięwzięcia;

- postępowanie dotyczące przedsięwzięcia pn. „Przebudowa drogi powiatowej Nr 1892R Tarnowiec – Wrocanka – Piotrówka w km 0+000 – 1+540 w miejscowości Piotrówka i Chlebna” zakończone w 2022 r. wydaniem decyzji z dnia 8 grudnia 2022 r. umarzającej postępowanie w sprawie wydania decyzji o środowiskowych uwarunkowaniach dla ww. przedsięwzięcia;
- postępowanie dotyczące przedsięwzięcia pn. „Budowa drogi publicznej relacji Potok - Jedlicze od km 0+000,00 do km 3+304,05” zakończone w 2023 r. wydaniem decyzji o środowiskowych uwarunkowaniach z dnia 31 stycznia 2023 r. o braku potrzeby przeprowadzenia oceny oddziaływania przedsięwzięcia na środowisko;
- postępowanie dotyczące przedsięwzięcia polegającego na produkcji środka chemicznego, zlokalizowanego na działce o nr ewid. 1941/37 (obręb Jedlicze), własności Smart Direction Sp. z o.o.
Wnioskiem z dnia 9 sierpnia 2021 r. Smart Direction Sp. z o.o. ul. Kawalerzystów 17/12, 53-004 Wrocław zwróciła się do Burmistrza Gminy Jedlicze o wydanie decyzji o środowiskowych uwarunkowaniach dla przedsięwzięcia polegającego na produkcji środka chemicznego, zlokalizowanego na działce o nr ewid. 1941/37 (obręb Jedlicze), własności Smart Direction Sp. z o.o. Postępowanie zostało zawieszone dnia 11 marca 2022 r. do czasu przedłożenia przez wnioskodawcę raportu o oddziaływaniu przedsięwzięcia na środowisko;
- postępowanie dotyczące przedsięwzięcia pn. „Budowa farmy fotowoltaicznej zlokalizowanej na części dz. nr 645/6 w obrębie Potok, gmina Jedlicze”.
Wnioskiem z dnia 25 listopada 2021 r. PCWO ENERGY PROJEKT SP. Z O.O., ul. Emilii Plater 53, 00-113 Warszawa zwróciła się do Burmistrza Gminy Jedlicze o wydanie decyzji o środowiskowych uwarunkowaniach dla przedsięwzięcia pn. „Budowa farmy fotowoltaicznej zlokalizowanej na części dz. nr 645/6 w obrębie Potok gmina Jedlicze”. Zawieszone postanowieniem z dnia 7 kwietnia 2022 r. postępowanie zostało podjęte postanowieniem z dnia 1 lutego 2023 r. po przedłożeniu przez wnioskodawcę raportu o oddziaływaniu przedsięwzięcia na środowisko. Postępowanie jest w trakcie prowadzenia.

Opieka nad zwierzętami

W roku 2022 Gmina Jedlicze realizowała zadania wynikające z ustawy o ochronie zwierząt. Podejmowane były działania mające na celu zapobieganie bezdomności zwierząt oraz zlecano opiekę weterynaryjną nad zwierzętami uczestniczącymi w wypadkach drogowych. Zapewniono opiekę bezdomnym psom (7) oraz kotom (24), poprzez umieszczenie ich w schronisku, pokryto koszty czipowania psów (2), dokarmiano koty wolno żyjące (58), dopłacono do sterylizacji i kastracji psów i kotów (6). Prowadzono również zbieranie, transport i utylizację zwłok zwierząt lub ich części, z terenu nieruchomości stanowiących własność Gminy Jedlicze lub z terenu nieruchomości, do których gmina posiada tytuł prawny. Prowadzono postępowania administracyjne w sprawie czasowego odebrania od właścicieli zwierząt gospodarskich oraz psa.

Wszystkie te działania były prowadzone przez podmioty, z którymi Gmina podpisała stosowne umowy. Łączny koszt wszystkich czynności opieki na zwierzętami w roku 2022 wyniósł 86 083,60 zł, natomiast na zbieranie, transport i utylizację zwłok zwierząt poniesiono koszt 12 722,40 zł.

Gospodarka odpadami

W roku 2022 usługi odbioru odpadów z nieruchomości zamieszkałych na terenie Gminy świadczyło Jedlickie Przedsiębiorstwo Gospodarki Komunalnej i Mieszkaniowej Sp. z o.o. w Jedliczu, na podstawie umowy zawartej w drodze przetargu nieograniczonego.

Zgodnie z podpisanym w dniu 13 kwietnia 2017 r. Porozumieniem Międzygminnym Nr GK.033.1.19.2017.L w sprawie powierzenia Gminie Miasto Krosno wybranego zakresu zadania

utrzymania czystości koszt zagospodarowania niesegregowanych (zmieszanych) odpadów komunalnych, odpadów zielonych oraz odpadów segregowanych, pokrywany był przez Urząd Gminy Jedlicze. Zagospodarowanie pozostałych frakcji odpadów leżało po stronie JPGKiM Sp. z o.o. Główną ideą zawarcia Porozumienia jest współdziałanie Gmin w celu optymalnej organizacji systemu gospodarowania odpadami w taki sposób, aby Gminie Powierzającej wypełnienie nałożonych na nią obowiązków w zakresie zgodnego z wymaganiami prawa zagospodarowania odpadów oraz umożliwić MPGK-KHK Sp. z o.o. pozyskanie środków z funduszy Unii Europejskiej na realizację planowanych inwestycji. Gmina Przejmująca zapewnia przeprowadzenie procesu modernizacji Instalacji ukierunkowując jej funkcjonowanie na intensyfikowanie procesów odzysku aby umożliwić Gminie Powierzającej wypełnienie nałożonych na nią obowiązków.

Na terenie Gminy Jedlicze funkcjonował stacjonarny Punkt Selektywnej Zbiórki Odpadów Komunalnych w miejscowości Żarnowiec, do którego mieszkańcy mogli dostarczyć odpady selektywnie zebrane tj.: papier, szkło, tworzywa sztuczne, metale, opakowania wielomateriałowe, odzież i tekstylia, meble i inne odpady wielkogabarytowe, zużyty sprzęt elektryczny i elektroniczny, zużyte opony, odpady budowlane i rozbiórkowe, popiół, odpady zielone ulegające biodegradacji – gałęzie z drzew i krzewów, odpady niebezpieczne powstające w gospodarstwach domowych tj. przeterminowane leki, zużyte baterie i akumulatory, chemikalia, farby i rozpuszczalniki, środki ochrony roślin, detergenty.

W 2022 r. na odbiór, transport i zagospodarowanie odpadów komunalnych z nieruchomości zamieszkałych z terenu Gminy Jedlicze wydatkowano kwotę 2 597 060,67 zł.

W roku 2022 właściciele nieruchomości zamieszkałych na terenie Gminy Jedlicze ponosili opłaty za gospodarowanie odpadami komunalnymi w następujących wysokościach:

- podstawowa stawka opłaty za gospodarowanie odpadami komunalnymi w wysokości 20,00 zł miesięcznie od jednej osoby zamieszkującej nieruchomość,
- stawka opłaty podwyższonej za gospodarowanie odpadami komunalnymi w wysokości 60,00 zł jeżeli właściciel nieruchomości nie wypełnia obowiązku zbierania odpadów komunalnych w sposób selektywny,
- w przypadku kompostowania bioodpadów przez właściciela nieruchomości oraz złożenia stosownej deklaracji przysługiwało obniżenie stawki o 2 zł. Wówczas opłata wynosiła 18,00 zł, zgodnie z Uchwałą nr XXXVIII/258/2020 Rady Miejskiej w Jedliczu z dnia 17 grudnia 2020 r. w sprawie wyboru metody ustalenia opłaty za gospodarowanie odpadami komunalnymi oraz ustalenia stawki takiej opłaty oraz Uchwałą nr XXXVIII/259/2020 Rady Miejskiej w Jedliczu z dnia 17 grudnia 2020 r. w sprawie wprowadzenia zwolnienia w części z opłaty za gospodarowanie odpadami komunalnymi właścicieli nieruchomości zabudowanych budynkami mieszkalnymi jednorodzinnymi, kompostujących bioodpady stanowiące odpady komunalne w kompostowniku przydomowym.

Na terenie gminy usuwano dzikie wysypiska, z których uprzątnięto 54,16 m³ śmieci. Koszt wyniósł 22 228,99 zł.

Ilość odebranych i zebranych (odebranych z nieruchomości zamieszkałych i niezamieszkałych, zebranych przez podmioty zbierające oraz zebranych w PSZOK) odpadów komunalnych w Gminie Jedlicze w roku 2022 (Mg):

Kod od-padu	Nazwa odpadu	Ilość w Mg
13 02 08*	Inne oleje silnikowe, przekładniowe i smarowe	0,634
15 01 01	Opakowania z papieru i tektury	85,84

15 01 04	Opakowania z metali	6,1719
15 01 06	Zmieszane odpady opakowaniowe	342,24
15 01 07	Opakowania ze szkła	277,19
15 01 10*	Opakowania zawierające pozostałości substancji niebezpiecznych lub nimi zanieczyszczone	3,934
16 01 03	Zużyte opony	20,44
17 01 07	Zmieszane odpady z betonu, gruzu ceglanego, odpadowych materiałów ceramicznych i elementów wyposażenia inne niż wymienione w 17 01 06	23,197
17 02 02	Szkło	13,51
17 04 05	Żelazo i stal	558,1101
17 04 01	Miedź, brąz, mosiądz	4,7777
17 04 02	Aluminium	7,8301
17 04 03	Ołów	1,6208
17 04 06	Materiały izolacyjne inne niż wymienione w 170601 i 170603	4,395
17 04 07	Mieszaniny metali	0,3035
20 01 01	Papier i tektura	4,69
20 01 02	Szkło	5,69
20 01 11	Tekstylia	4,39
20 01 21	Lampy fluorescencyjne i inne odpady zawierające rtęć	0,072
20 01 23*	Urządzenia zawierające freony	1,723
20 01 32	Leki	0,092
20 01 33*	Baterie i akumulatory	0,148
20 01 35*	Zużyte urządzenia elektryczne i elektroniczne inne niż wymienione w 20 01 21 i 20 01 23 zawierające niebezpieczne składniki)	7,239
20 01 36	Zużyte urządzenia elektryczne i elektroniczne inne niż wymienione w 20 01 21; 20 01 23 i 20 01 35	9,143
20 01 39	Tworzywa sztuczne	1,61
20 01 40	Metale	1,34
20 02 01	Odpady ulegające biodegradacji	246,7
20 02 03	Inne odpady nieulegające biodegradacji	97,62
20 03 01	Niesegregowane (zmieszane) odpady komunalne	1 290,55
20 03 03	Odpady z czyszczenia ulic i placów	15,35
20 03 07	Odpady wielkogabarytowe	60,845
ex 20 01 99	Popiół	11,02
ex 20 01 99	Inne niewymienione frakcje zbierane w sposób selektywny (iniekcja)	0,002
SUMA		3 108,4181

Usuwanie azbestu

Gmina Jedlicze realizuje „Program usuwania wyrobów zawierających azbest z terenu Gminy Jedlicze wraz ze szczegółową inwentaryzacją”. W roku 2022 odebrano od mieszkańców 49,79 Mg odpadów azbestowych z 29 budynków mieszkalnych i gospodarczych. Łączny koszt zadania polegającego na odbiorze oraz unieszkodliwieniu odpadów azbestowych wyniósł 20 326,27 zł. Prace zrealizowano ze środków własnych gminy w wysokości 14 326,27 zł, oraz z pozyskanej na ten cel dotacji w wysokości 6 000,00 zł, w tym z Narodowego Funduszu Ochrony Środowiska i Gospodarki Wodnej w wysokości 4 235,29 zł oraz z Wojewódzkiego Funduszu Ochrony Środowiska i Gospodarki Wodnej w Rzeszowie w wysokości 1 764,71 zł. W latach 2013 - 2022 usunięto 840,41 Mg wyrobów azbestowych z nieruchomości położonych na terenie Gminy Jedlicze.

Gospodarka leśna, wycinka i nasadzenia drzew

Gmina Jedlicze prowadzi gospodarkę leśną zgodnie z Uproszczonym Planem Urządzenia Lasu (zwanego dalej UPUL), obejmującym lasy należące do Gminy Jedlicze położone obrębach ewidencyjnych: Długie, Dobieszyn, Jaszczew, Jedlicze, Moderówka, Piotrówka, Podniebyle, Poręby, Potok, Żarnowiec o łącznej powierzchni 164,0935 ha, opracowanym na okres od 01.01.2014 r. do 31.12.2023 r. Łącznie zgodnie z UPUL do pozyskania przewidziano 6365 m³ drewna. W roku 2022 pozyskano w ramach UPUL oraz cięć sanitarnych łącznie 328,61 m³ drewna.

Ponadto prowadzono racjonalne i przewidziane prawem procedury wydawania zezwoleń na wycinki drzew na nieruchomościach prywatnych i publicznych. Rozpatrzono 422 wnioski na wycinkę drzew z nieruchomości położonych na terenie Gminy Jedlicze.

Poddano zabiegom pielęgnacyjnym 245 drzew rosnących w szpalerach przy ulicach miasta, drzew nasadzonych w latach wcześniejszych oraz drzew w rynku jak również wykonano cięcia korygujące i formujące 47 drzew na terenie gminy. Dokonano też nasadzeń 60 sztuk drzew (grab pospolity, buk kolumnowy, klon czerwony).

Usuwanie barszczu Sosnowskiego (*Heracleum sosnowskyi* Manden.)

Gmina Jedlicze rokrocznie monitoruje miejsca występowania barszczu Sosnowskiego na terenie Gminy Jedlicze oraz podejmuje działania zmierzające do likwidacji siedlisk barszczu Sosnowskiego, jednak z uwagi na wysoką żywotność rośliny oraz produkcję ogromnych ilości nasion nie jest to łatwe zadanie. Największe skupiska oraz pojedyncze egzemplarze barszczu Sosnowskiego występują w obrębie dorzecza rzeki Jasiołki na całej jej długości na obszarze Gminy. Ponieważ tereny dorzecza Jasiołki pozostają pod zarządem Regionalnego Zarządu Gospodarki Wodnej w Rzeszowie prace dotyczące usuwania barszczu Sosnowskiego przeprowadził Nadzór Wodny w Jaśle.

Pomniki Przyrody

Na terenie Gminy Jedlicze znajdują się następujące pomniki przyrody:

- 16 dębów szypułkowych oraz 2 lipy drobnolistne w miejscowości Moderówka, ustanowionych Uchwałą Nr XLI/231/2012 Rady Miejskiej w Jedliczu z dnia 30 października 2012 r. (publikacja Dziennik Urzędowy Województwa Podkarpackiego z dnia 13 listopada 2012 r. pozycja 2309),
- 5 lip drobnolistnych i 1 dąb szypułkowy w miejscowości Jaszczew, ustanowionych Uchwałą Nr IV/45/2003 Rady Miejskiej w Jedliczu z dnia 24 stycznia 2003 r. (publikacja Dziennik Urzędowy Województwa Podkarpackiego Nr 8 z dnia 30 stycznia 2003 r. pozycja 168),
- 8 dębów szypułkowych w miejscowości Jedlicze, ustanowionych Uchwałą RLS-III-7141/46/79 z dnia 10 listopada 1979 r. (publikacja Dziennik Urzędowy Województwa Krośnieńskiego z 1980 r. Nr 3, poz. 31 oraz Dziennik Urzędowy Województwa Krośnieńskiego z 1984 r. Nr 4, poz. 15),
- 1 lipa drobnolistna w miejscowości Jedlicze, ustanowionych Uchwałą RLS-III-7141/16/80 z dnia 10 czerwca 1980 r. (publikacja Dziennik Urzędowy Województwa Krośnieńskiego z 1980 r. Nr 3, poz. 31 oraz Dziennik Urzędowy Województwa Krośnieńskiego z 1984 r. Nr 4, poz. 15).
- Tulipanowiec amerykański (*Liriodendron tulipifera* L.), o nazwie własnej „Eugeniusz” rosnący na działce o nr ewid. 719/3 położonej w Jaszczwi oraz lipa drobnolistna (*Tilia cordata* Mill), o nazwie własnej „Pielgrzym” rosnąca na działce o nr ewid. 519 położonej w Chlebnej, ustanowionych Uchwałą Nr XXVII/194/2020 Rady Miejskiej w Jedliczu z dnia 29 czerwca 2020 r. (publikacja Dziennik Urzędowy Województwa Podkarpackiego z dnia 28 lipca 2020 r. pozycja 3081).

Wykonano zabiegi pielęgnacyjne 18 drzew pomnikowych (16 dębów oraz 2 lipy) w Moderówce polegające głównie na usunięciu wydzielającego się w koronach posuszu, cięciach korygujących

i odcinających korony oraz montażu wiązań elastycznych. W/w zabiegi przyczyniły się do poprawy stanu zdrowotnego drzew oraz zwiększyły bezpieczeństwo użytkowników drogi gminnej przy której zlokalizowane jest zadrzewienie.

Infrastruktura gminna

Działalność inwestycyjną, modernizacyjną oraz remonty w Gminie Jedlicze w roku 2022 realizowano w oparciu o plan budżetowy wpisujący się w plany strategiczne rozwoju Gminy, jak m.in.: Lokalny Program Rewitalizacji Gminy Jedlicze na lata 2017 – 2023, Strategia Miejskiego Obszaru Funkcjonalnego Krosno, Gminny Program Opieki nad Zabytkami dla Gminy Jedlicze na lata 2022-2025, Plan Gospodarki Niskoemisyjnej dla obszaru obejmującego Miasto Krosno oraz Gminy: Jedlicze, Miejsce Piastowe, Chorkówka, Korczyn, Wojaszówka i Krościenko Wyżne. W roku 2022 nakłady poniesione na inwestycje wyniosły 16 470 899,73 zł (na remonty dróg dodatkowo wydatkowano 1 161 922,68 zł; łącznie na modernizację infrastruktury drogowej wydatkowano 1 781 859,88 zł).

Zadania realizowane w 2022 r. w poszczególnych sektorach działalności gminy w zakresie inwestycyjnym

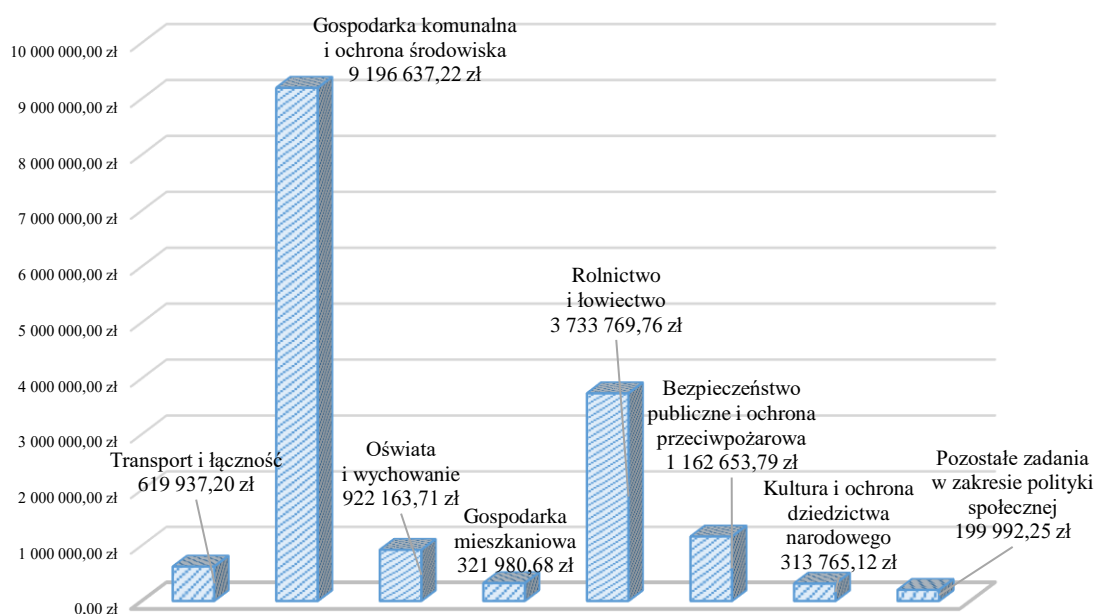

Realizacja zadań inwestycyjnych w 2022 roku była możliwa dzięki intensywnemu i skutecznemu pozyskiwaniu środków zewnętrznych na realizację przedsięwzięć w poszczególnych sektorach działalności.

WYDATKI INWESTYCYJNE W GMINIE JEDLICZE W LATACH 2011 - 2022

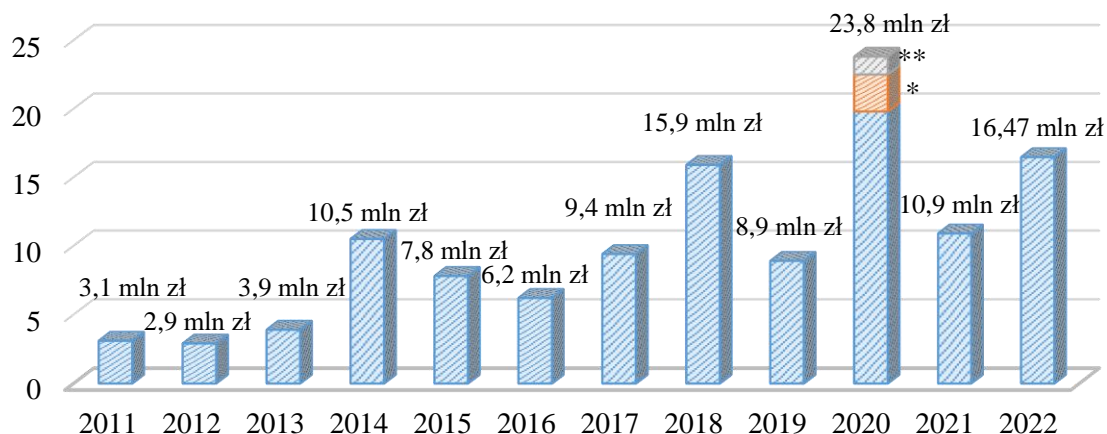

* wydatki inwestycyjne związane z przekazaniem Gminie Dukła dofinansowania ze środków Europejskiego Funduszu Rozwoju Regionalnego w ramach kosztów realizacji zadania „Wsparcie energetyki rozproszonej wśród mieszkańców Gminy Jedlicze i Gminy Dukła” w kwocie 2 720 549,39 zł

** wydatki inwestycyjne związane z przekazaniem Gminom Korczyna i Chorkówka dofinansowania w ramach Regionalnego Programu Operacyjnego Województwa Podkarpackiego 2014-2020 dla zadania „Rewitalizacja obiektów i przestrzeni publicznej gmin: Jedlicze, Miejsce Piastowe, Chorkówka i Korczyna, zlokalizowanych na obszarze MOF Krosno w kwocie 1 382 180,25 zł

Realizacja zadań inwestycyjnych

❖ Infrastruktura wodno-kanalizacyjna

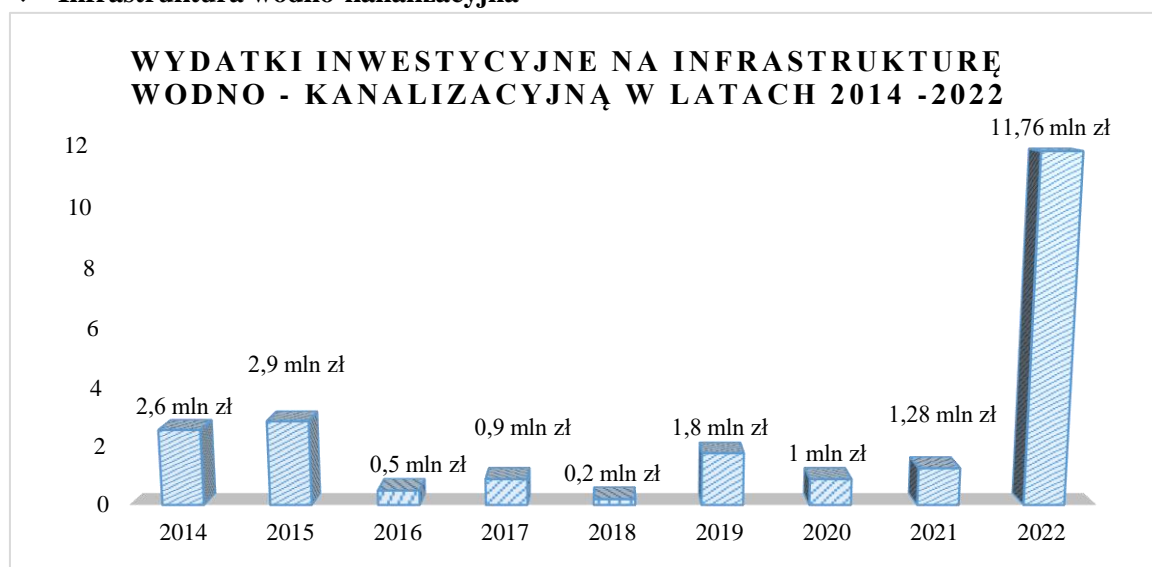

- ✓ Wychodząc naprzeciw oczekiwaniom mieszkańców Gminy Jedlicze w zakresie zapewnienia dostępu do niezbędnej infrastruktury kanalizacyjnej oraz zapewnienia standardów obecnie wymaganych w zakresie oczyszczania ścieków (wymogi pozwolenia wodno-prawnego, Dyrektywa 91/271/EWG dotycząca oczyszczania ścieków komunalnych), Gmina Jedlicze przystąpiła do największego zadania inwestycyjnego, tj. „Rozbudowa i przebudowa (modernizacja)

oczyszczalni ścieków w Jedliczu - etap I", „Rozbudowa i przebudowa (modernizacja) oczyszczalni ścieków w Jedliczu - etap II". Wydatki poniesione na zakres prac wykonanych na oczyszczalni ścieków w 2022 roku wyniosły 7 966 308,63 zł. Szacowany koszt całkowity przedsięwzięcia to 28 963 120,01 zł.

- ✓ Rozbudowa oraz modernizacja oczyszczalni ścieków zapewni możliwość podłączenia do zbiorczej sieci kanalizacyjnej nieskanalizowanych w pełni lub niemających do tej pory sieci kanalizacyjnej miejscowości, a mianowicie: Długie, Poręby, Chlebna, Piotrówka, Podniebyle. Przed przystąpieniem do prac oczyszczalnia mogła obsłużyć maksymalnie 11 550 Równoważnych Mieszkańców (RLM), czyli bez podjęcia tych prac nie było możliwości dalszej rozbudowy sieci kanalizacyjnej. Wynika to z faktu, że Gmina Jedlicze liczy ponad 15 000 mieszkańców. Po zakończeniu prac zdolność do przyjmowania ścieków przez oczyszczalnię wzrośnie do 16 508 RLM. Zapewni to wydajność wystarczającą do obsługi w tym zakresie wszystkich mieszkańców Gminy. W roku 2022 oczyszczone zostało 449 tys. m³ ścieków. Podstawowe parametry charakterystyczne oczyszczalni po zakończeniu prac wzrosną do wartości:
 - $Q_{\text{śrd}} = 2\,005 \text{ m}^3/\text{d}$
 - $Q_{\text{maxd}} = 3\,208 \text{ m}^3/\text{d}$
 - $Q_{\text{maxh}} = 252 \text{ m}^3/\text{h}$

Maksymalne dopuszczalne wskaźniki dla oczyszczonych ścieków zgodnie z pozwoleniem wodnoprawnym wynoszą:

- BZT₅ – 25 mgO₂/l
- ChZT_{Cr} – 125 mgO₂/l
- Zawiesiny ogólne – 35 mg/l
- Azot ogólny – 15,0 mgN/l
- Fosfor ogólny – 2,0 mgP/l

Poziom zaawansowania realizacji zadań jest bardzo wysoki. Wykonane zostały główne prace budowlane i wykończeniowe. Dostarczony i zamontowany został osprzęt elektryczny oraz urządzenia technologiczne przewidziane w harmonogramach do montażu w roku 2022. W szczególności wykonane zostały prace budowlane związane z nowymi obiektami: stacją zlewcą ścieków dowożonych, zbiornikiem retencyjnym ścieków dowożonych, reaktorem biologicznym nr 2, osadnikiem wtórnym nr 2, komorą tlenowej stabilizacji osadu, węzłem pomiaru ilości ścieków oczyszczonych, stacją odwadniania osadów i produkcji preparatu wapniowo-organicznego, silosem wapna, placem tymczasowego składowania preparatu wapniowo-organicznego i kompostowania, usunięto kolizje istniejących instalacji z nowymi. W zakresie branży elektrycznej zrealizowano roboty zewnętrzne, demontaże, ułożenie kabli wraz z montażem słupów oświetleniowych, wykonano prace dotyczące montażu agregatu prądotwórczego, dostarczono rozdzielnicę główną, szafy automatyki, dostarczono ogniwa fotowoltaiczne. Zmodernizowany został budynek główny oczyszczalni ścieków, wymienione zostało pokrycie dachowe, wykonano obudowę ścian, orynnowanie, roboty wykończeniowe, pomosty, barierki. Dzięki aktywnym działaniom Gminy Jedlicze pozyskano znaczne środki na realizację inwestycji do wykorzystania w latach 2022-2023, które wynoszą odpowiednio: 3 134 020,00 zł – środki Rządowego Funduszu Inwestycji Lokalnych, 8 533 000,00 zł – środki w ramach Rządowego Funduszu Polski Ład: Program Inwestycji Strategicznych – Edycja 1.

- ✓ Zakończona została budowa sieci kanalizacji sanitarnej w miejscowości Długie (etap I). Umożliwia ona podłączenie do gminnej sieci kanalizacyjnej 80 istniejących budynków, czyli ponad trzystu mieszkańców. Wybudowana sieć kanalizacji sanitarnej obejmuje połowę miejscowości

od granicy z miejscowością Poręby, w kierunku Domu Ludowego oraz do granicy z miejscowością Żarnowiec w rejonie Szkoły Podstawowej i Domu Dziecka. Projekt obejmował wykonanie sieci kanalizacyjnej grawitacyjnej o długości 3 742,50 mb, sieci kanalizacyjnej tłocznej o długości 1 310,40 mb, budowę dwóch przepompowni ścieków. Przeprowadzona na oczyszczalni ścieków rozbudowa umożliwi przyjęcie ścieków zarówno z części miejscowości Długie, dla której została już zrealizowana sieć kanalizacyjna jak i pozostałej części, dla której też jest opracowany projekt i obecnie Gmina Jedlicze stara się o pozyskanie środków na realizację również tam sieci kanalizacyjnej. Zadanie zostało wykonane w okresie od 23.06.2022 r. do 19.12.2022 r., odebrane protokolarnie w dniu 23.12.2022 r. Wykonana została sieć kanalizacji sanitarnej dla połowy miejscowości od granicy z miejscowością Poręby, w kierunku Domu Ludowego oraz do granicy z miejscowością Żarnowiec w rejonie Szkoły Podstawowej i Domu Dziecka. Projekt obejmował wykonanie sieci kanalizacyjnej grawitacyjnej o długości 3 742,50 mb, sieci kanalizacyjnej tłocznej o długości 1 310,40 mb, budowę dwóch przepompowni ścieków. Koszt realizacji zadania wyniósł 3 361 067,54 zł.

- ✓ Wybudowana została hydrofornia strefowa w ramach istniejącej sieci wodociągowej wraz z przyłączami w rejonie ul. Grabiny i Podlas na dz. nr ewid. 523/3, 2613 w Jedliczu. Celem budowy hydroforni było rozwiązanie problemu zbyt niskiego ciśnienia w sieci wodociągowej w tym rejonie i umożliwienie podpięcia się kolejnych mieszkańców. Dzięki budowie hydroforni zapewniony został dostęp do sieci wodociągowej o stabilnych parametrach technicznych dla około stu gospodarstw domowych zlokalizowanych w rejonie ulic Podlas, Grabiny, Armii Krajowej, Betleja, Naftowej oraz części miejscowości Jaszczew sąsiadującej z tą ulicą oraz umożliwi podpięcie nowopowstających domów. Zadanie zostało wykonane w okresie od 19.09.2022 r. do 12.12.2022 r. Odebrane zostało w dniu 23.12.2022 r. Koszt realizacji zadania wyniósł 228 363,95 zł.
- ✓ Zmodernizowana została przepompownia ścieków zlokalizowana w miejscowości Moderówka, Gmina Jedlicze, na działce o numerze ewidencji gruntowej 877/1. Dzięki temu zapewniona została ciągłość odbioru ścieków od mieszkańców miejscowości Moderówka i dalszy ich transfer do oczyszczalni mieszczącej się w miejscowości Jedlicze w celu ich oczyszczenia. Obejmowała ono w szczególności demontaż wyeksploatowanego wyposażenia które ze względu na wyeksploatowanie ulegało częstym awariom, dostawę i montaż nowego w tym pomp zatapialnych, armatury i systemów sterowania. Zadanie zostało wykonane w okresie od 23.06.2022 r. do 19.12.2022 r. Koszt realizacji zadania wyniósł 60 270,00 zł.
- ✓ Opracowana została analiza hydrauliczna istniejącej sieci wodociągowej oraz możliwość jej rozbudowy na dalsze miejscowości Gminy Jedlicze. Jest to opracowanie o znaczeniu strategicznym. Umożliwia ona zoptymalizowanie prac projektowych, które mają na celu rozbudowę sieci wodociągowej i rozszerzenie jej na kolejne miejscowości gminy.
- ✓ Zgodnie z wymogami prawa wykonany został przegląd aglomeracji Jedlicze wraz z wymaganymi opracowaniami i analizami. Odbiór nastąpił w dniu 14.12.2022 r.

❖ Infrastruktura komunikacyjna

Drogi publiczne gminne

Długość tych dróg obecnie wynosi 74,39 km.

W zależności od rodzaju nawierzchni drogi gminne stanowią:

- drogi o nawierzchni ulepszonej (min-bit) 65,83 km,
- drogi o nawierzchni nieulepszonej oraz gruntowej stanowią 8,56 km.

Zadania związane z poprawą infrastruktury drogowej, między innymi ze względu na ograniczone środki finansowe, wysoki koszt usług i materiałów, rozbudowaną infrastrukturę drogową, ograniczenia wynikające z problemów w zakresie geodezyjnym i własnościowym, wzrost intensywności ruchu kołowego (w tym ciężkiego) a tym samym przyspieszoną amortyzację, to proces realizowany sukcesywnie.

W roku 2022 w zakresie dróg publicznych wykonano prace przy następujących odcinkach dróg:

- ✓ Droga gminna G114655R w miejscowości Moderówka w km. od 1+604 do 2+022 i od 2+054 do 2+584. Przedsięwzięcie realizowane było od 30.11.2021 r. do 04.10.2022 r. Zakres obejmował prace związane z rozebraniem istniejącej, zniszczonej nawierzchni asfaltowej, wzmocnienie istniejącej podbudowy poprzez jej stabilizację spoiwem hydraulicznym, ułożenie nowej nawierzchni min-bit, utwardzenie poboczy. Długość remontowanego odcinka - 948 m. Szerokość nawierzchni - 3,5 m (5 m na mijance). Wartość zadania: 508 073,61 zł. Zadanie zostało dofinansowane z Rządowego Funduszu Rozwoju Dróg kwotą 374 818,00 zł.
- ✓ Droga gminna G114667R w miejscowości Potok. Przedsięwzięcie realizowane było w miesiącu grudniu 2022 r. Zakres obejmował prace związane z ułożeniem nowej nawierzchni min-bit i utwardzeniem poboczy. Długość remontowanego odcinka - 117 m, szerokość nawierzchni - 4 m. Wartość zadania: 80 250,12 zł.
Przedsięwzięcie poprawiło komfort oraz bezpieczeństwo użytkowników drogi w szczególności w obrębie przedszkola i skrzyżowania z drogą krajową nr 28.
- ✓ Droga gminna G114655R w m. Moderówka. Przedsięwzięcie realizowane było w miesiącu grudniu 2022 r. Zakres obejmował prace związane z ułożeniem górnej warstwy podbudowy, nawierzchni min-bit, utwardzeniem poboczy oraz poprawą odwodnienia. Długość przebudowanego odcinka - 328 m. Szerokość nawierzchni - 3,5 m. Wartość zadania: 199 137,00 zł. Przedsięwzięcie poprawiło komfort oraz bezpieczeństwo użytkowników drogi.

Drogi wewnętrzne, dla których właścicielem jest Gmina Jedlicze

Drogi wewnętrzne stanowią uzupełnienie sieci dróg publicznych gminnych. Ich długość to blisko 120 km. Średnia szerokość tego typu dróg kształtuje się od 3 do 4 metrów. Ich nawierzchnia w 25% to nawierzchnia ulepszona min-bit oraz betonowa (Jedlicze – boczna ul. Konopnickiej). W znacznej większości pozostała część dróg wewnętrznych posiada nawierzchnię z kruszywa łamanego lub naturalnego oraz nawierzchnię gruntową. Są to szczególnie odcinki prowadzące do działek rolniczych w terenach o nielicznej zabudowie lub niezamieszkałych.

Drogi tego typu charakteryzują się nietrwałą konstrukcją, mało odporną na wzmożony i ciężki ruch pojazdów oraz warunki atmosferyczne. Co roku wiele z nich poddawane jest działaniom remontowym i utrzymaniowym.

W roku 2022 w zakresie dróg wewnętrznych w szczególności wykonano zadania na następujących odcinkach dróg:

- ✓ Droga wewnętrzna zlokalizowana na dz. o nr ewid. 789 w m. Żarnowiec. Zakres prac obejmował ułożenie nawierzchni min-bit o szerokości 3 m na odcinku 34 m oraz utwardzenie poboczy. Koszt wykonania zadania: 29 999,97 zł. Odcinek połączył istniejącą nawierzchnię ulepszoną drogi wewnętrznej zlokalizowanej na dz. o nr ewid. 789 i drogi powiatowej P1949R.
- ✓ Droga wewnętrzna zlokalizowana w miejscowości Jaszczew na dz. o nr ewid. 722 i 717 w km 0+009 - 0+269. Zakres prac obejmował wzmocnienie podbudowy na najbardziej osłabionych odcinkach, poprawę odwodnienia, wykonanie nawierzchni z kostki betonowej i płyt ażurowych pod miejsca postojowe, utwardzenie poboczy. Przebudowa drogi znacząco poprawiła bezpieczeństwo oraz komfort dla mieszkańców, osób dojeżdżających do szkoły, przedszkola oraz

Domu Ludowego w m. Jaszczew od strony drogi krajowej nr 28 oraz od strony drogi powiatowej. Znacząco poprawiła się dostępność komunikacyjna w obrębie w/w obiektów. Koszt przedsięwzięcia: 342 016,51 zł.

- ✓ Zagospodarowanie terenu wokół DL w m. Żarnowiec - układ komunikacyjny. Zakres obejmował wykonanie kolejnego etapu inwestycji w zakresie rozwiązań komunikacyjnych. W 2022 roku wykonano kolejny odcinek drogi dojazdowej do parkingu oraz placu manewrowego Ochotniczej Straży Pożarnej, wykonanie nawierzchni parkingu z kostki betonowej, schodów umożliwiających komunikację z parkingiem od strony drogi powiatowej, montaż elementów odwodnienia. Koszt wykonania zadania: 159 642,57 zł. Inwestycja realizowana była w okresie od października do listopada 2022 r.
- ✓ Przebudowa rowu – droga wew. zlokalizowana na dz. o nr ewid. 326 w m. Poręby. Kolejny etap poprawy stanu systemu odwodnienia tj. rowu przydrożnego drogi zlokalizowanej na dz. o nr ewid. 326 w m. Poręby. Zakres prac obejmował umocnienie dna i skarp rowu płytami ażurowymi na długości 67 m, wymianę przepustu drogowego, utwardzenie kruszywem łamanym poboczy. Koszt wykonania zadania: 23 780,85 zł.



- ✓ Przebudowa dróg wewnętrznych zlokalizowanych na dz. o nr ewid. 1062/2 w m. Jaszczew, na dz. o nr ewid 698 i 240 w m. Żarnowiec, na dz. o nr 261 w m. Piotrówka. Drogi realizowane przy współfinansowaniu ze środków związanych z wyłączeniem z produkcji gruntów rolnych z Urzędu Marszałkowskiego Województwa Podkarpackiego w kwocie 110 000,00 zł. Koszt przedsięwzięcia: 153 675,22 zł. Poprawiono stan dróg na długości 369 m. Zakres prac obejmował m.in. stabilizację istniejącej podbudowy, ułożenie nawierzchni min-bit, ułożenie nawierzchni z kruszywa łamanego oraz utwardzenie poboczy.



Piotrówka

Na realizację oczekują wykonane już dokumentacje m.in. w zakresie: przebudowy drogi G114651R w miejscowości Moderówka, remontu drogi zlokalizowanej na działce o nr ewid. 1257 w m. Potok, remontu ul. Topolowej w Jedliczu, budowy parkingu przy ul. Stawiarskich w Jedliczu, jak również

przebudowy odcinka drogi gminnej G114652R w m. Moderówka (PFU), przebudowy drogi zlokalizowanej na dz. 523/1 i 506 w m. Piotrówka (PFU), przebudowy odcinka drogi gminnej G114712R i G114714R w m. Chlebna i Poręby (PFU), które zostały zgłoszone do Programu Rozwoju Obszarów Wiejskich.

W 2023 roku zaplanowano realizację przebudowy następujących dróg dzięki pozyskanym dofinansowaniom z Rządowego Programu Polski Ład: Program Inwestycji Strategicznych: przebudowa odcinka drogi gminnej G114656 (ul. Naftowa) w miejscowości Jedlicze wraz z budową oświetlenia drogowego (PFU), przebudowa drogi G114727R w m. Dobieszyn, przebudowa drogi G114659R w m. Jaszczew (PFU), przebudowa dróg G114695R, G114694R, G114696R w m. Jedlicze (PFU), przebudowa drogi G114673R w m. Potok (PFU), przebudowa drogi G114722R w m. Żarnowiec (PFU).

W 2022 roku trwały intensywne prace koncepcyjne, mające na celu przygotowanie odpowiedniego podłoża do realizacji wielomilionowych inwestycji w kolejnych latach. Realizowane zadania skoncentrowane były na pozyskiwaniu licznych środków zewnętrznych oraz tworzeniu Programów Funkcjonalno-Użytkowych. Łącznie z Rządowego Funduszu Polski Ład: Program Inwestycji Strategicznych udało się pozyskać niebagatelną kwotę 8 355 500,00 zł, w tym w zakresie infrastruktury komunikacyjnej pozyskano dofinansowanie na realizację zadań:

- „Przebudowa dróg gminnych wraz z budową oświetlenia drogowego w Gminie Jedlicze” w kwocie 4 430 000,00 zł, przy szacowanym koszcie zadania w kwocie 5 508 288,77 zł;
- „Przebudowa odcinka drogi gminnej G114656 (ul. Naftowa) w miejscowości Jedlicze wraz z budową oświetlenia drogowego” w kwocie 1 956 720,00 zł, przy szacowanym koszcie zadania w kwocie 2 813 608,27 zł.

Obydwa zadania planowane są do realizacji w 2023 roku.

❖ **Oświetlenie drogowe:**

Obecnie na wszystkich drogach na terenie Gminy Jedlicze funkcjonuje blisko 1 700 punktów oświetlenia drogowego. Około 45% tej infrastruktury stanowi własność PGE Dystrybucja. Dla pozostałej części właścicielem jest Gmina Jedlicze (wyjątek stanowi oświetlenie odcinka ul. Trzecieckiego i część ul. Rejtana – właściciel Orlen Południe S.A.). Corocznie, sukcesywnie podejmowane są działania w zakresie budowy nowych odcinków sieci oświetlenia drogowego.

W roku 2022 powstało 49 nowych punktów oświetlenia drogowego dróg wewnętrznych zlokalizowanych na dz. o nr ewid. 1257 i 1047/8 w miejscowości Potok, dróg powiatowych P1892R i P1951R w miejscowości Piotrówka, drogi wewnętrznej zlokalizowanej na dz. o nr ewid. 542/2 w miejscowości Podniebyle oraz przy drogach gminnych w m. Żarnowiec, Jedlicze, Chlebna i Poręby.

Ze względu na wysoką skuteczność, energooszczędność oraz dłuższe działanie źródeł światła stosuje się obecnie oprawy typu LED. Dzięki tym działaniom znacząco poprawiło się bezpieczeństwo oraz komfort użytkowania.

Realizowane zadania skoncentrowane były również na pozyskiwaniu środków zewnętrznych oraz tworzeniu Programów Funkcjonalno-Użytkowych. Z Rządowego Funduszu Polski Ład: Program Inwestycji Strategicznych udało się pozyskać kwotę 4 045 000,00 zł w zakresie oświetlenia drogowego na realizację zadania pn. „Rozbudowa sieci oświetlenia drogowego na terenie Gminy Jedlicze”. Z uwagi na niższą od zakładanej wartość zadania uzyskaną w postępowaniu o udzielenie zamówienia publicznego pozyskane dofinansowanie oraz wkład własny Gminy uległy proporcjonalnemu zmniejszeniu. Ostateczna kwota dofinansowania wynosi 3 925 500,00 zł, przy koszcie zadania w kwocie 3 970 887,00 zł.

Dzięki pozyskanemu dofinansowaniu w latach 2023- 2024 zrealizowane zostaną inwestycje:

- ✓ budowa oświetlenia przy drogach P1951R i P1892R w m. Piotrówka,
- ✓ wymiana źródeł światła na słupach ośw. drogowego przy drodze P1949R w m. Żarnowiec,
- ✓ budowa oświetlenia przy drodze G114667R w m. Potok,
- ✓ budowa oświetlenia przy drodze G114663R w m. Jedlicze (ul. Janochów),
- ✓ budowa oświetlenia przy drodze wew. zlokalizowanej na dz. o nr. ewid. 567/1 w m. Jedlicze (ul. Drozdowicza),
- ✓ budowa oświetlenia przy drodze G114699R w m. Jedlicze (ul. Rejtana),
- ✓ budowa oświetlenia przy drodze G114719R w m. Dobieszyn,
- ✓ budowa oświetlenia przy drodze wew. zlokalizowanej na dz. o nr. ewid. 460 w m. Długie,
- ✓ budowa oświetlenia przy drodze G114728R w m. Dobieszyn,
- ✓ budowa oświetlenia przy drogach G114688R i G114719R w m. Potok,
- ✓ budowa oświetlenia przy drodze G114651R w m. Moderówka,
- ✓ budowa oświetlenia przy drodze G114655R w m. Moderówka,
- ✓ budowa oświetlenia przy drodze G114703R w m. Chlebna,
- ✓ budowa oświetlenia przy drodze G114656R w m. Moderówka,
- ✓ budowa oświetlenia przy drodze G114670R w m. Potok,
- ✓ budowa oświetlenia przy drodze wew. zlokalizowanej na dz. o nr. ewid. 228 w m. Jaszczew,
- ✓ budowa oświetlenia przy drodze G114658R w m. Jaszczew,
- ✓ budowa oświetlenia przy drodze wew. zlokalizowanej na dz. o nr. ewid. 1077, 1941/33 w m. Jedlicze,
- ✓ budowa oświetlenia przy drodze G114662R w m. Jedlicze,
- ✓ budowa oświetlenia przy drodze G114661R w m. Jaszczew,
- ✓ budowa oświetlenia przy drogach P1943R, P1949R w m. Jaszczew,
- ✓ budowa oświetlenia przy drodze wew. – przysiółek Czekaj w m. Moderówka,
- ✓ budowa oświetlenia przy drodze G114706R w m. Podniebyle,
- ✓ budowa oświetlenia przy drodze wew. zlokalizowanej na dz. o nr. ewid. 326, 327, 501/2, 509 w m. Poręby,
- ✓ budowa oświetlenia przy drodze P1943R w m. Jaszczew - boczne.

Bezpieczeństwo drogowe:

Podjęmowane są działania w kierunku poprawy komunikacji pieszej i rowerowej. W miarę możliwości wprowadzane są rozwiązania mające na celu poprawę bezpieczeństwa tej grupy użytkowników dróg. W zasadnych przypadkach montowane są urządzenia uspokajania ruchu, wprowadzane nowe oznakowania drogowe, montowane lustra drogowe itp. Zwiększono starania dotyczące poprawy bezpieczeństwa na przejściach dla pieszych.

Już w 2020 roku zrealizowane zostało zadanie pn. „Poprawa bezpieczeństwa na przejściach dla pieszych w mieście Jedlicze” w zakresie montażu masztów z aktywnym oznakowaniem na przejściach dla pieszych: na ul. Dubisa (przy skrzyżowaniu z drogą powiatową) oraz na ul. 1000-lecia (przy hali GOSIR) jak również oznakowania poziomego grubowarstwowego. W ramach podjętych działań wykonano aktywne oznakowanie pionowe, oznakowanie poziome grubowarstwowe, doświetlenie przejścia dla pieszych, montaż elementów ułatwiających korzystanie z przejścia dla osób niewidzących oraz z wadami wzroku, autonomiczny solarny system zasilania.

Koszt całego zadania wyniósł 66 608,00 zł. Zadanie zostało dofinansowane w 100% w ramach „Programu ograniczania przestępczości i aspołecznych zachowań Razem bezpieczniej im. Władysława Stasiaka na lata 2018-2020”.



ul. Dubisa



ul. 1000-lecia

W 2022 roku natomiast zrealizowano szereg inwestycji mających na celu poprawę bezpieczeństwa pieszych:

- ✓ Przebudowa układu komunikacyjnego w obrębie przejścia dla pieszych na ul. Stawiarskich w m. Jedlicze w km 0+064 oraz budowa przejścia dla pieszych na ul. Rejtana w m. Jedlicze w km 0+744.

Zakresem zadania objęto wykonanie projektu (wraz z uzgodnieniami) oraz robót polegających m.in. na wykonaniu aktywnego oznakowania pionowego, oznakowania poziomego grubowarstwowego, doświetleniu przejścia dla pieszych, montażu elementów ułatwiających korzystanie z przejścia dla osób niewidzących oraz z wadami wzroku, autonomicznego hybrydowego systemu zasilania oraz montaż barier drogowych. Koszt realizacji zadania wyniósł 178 500,06 zł. Zadanie zostało dofinansowane w ramach Rządowego Funduszu Rozwoju Dróg w wysokości 80% kosztów realizacji, tj. 142 800,00 zł.



ul. Stawiarskich



ul. Rejtana

✓ Budowa przejścia dla pieszych na ul. Rejtana w m. Jedlicze w km 0+499.

Zakresem zadania objęto wykonanie projektu (wraz z uzgodnieniami) oraz robót polegających m.in. na wykonaniu aktywnego oznakowania pionowego, oznakowania poziomego grubowarstwowego, doświetleniu przejścia dla pieszych, montażu elementów ułatwiających korzystanie z przejścia dla osób niewidzących oraz z wadami wzroku, autonomicznego hybrydowego systemu zasilania. Koszt realizacji zadania wyniósł 86 100 zł. Zadanie zostało dofinansowane w ramach Rządowego Funduszu Rozwoju Dróg w wysokości 80% kosztów realizacji, tj. 68 880,00 zł.



✓ Bezpieczne przejścia dla pieszych w mieście Jedlicze.

W ramach zadania na drogach G114683R (ul. Dubisa, ul.1000-lecia), G114699R (ul. Rejtana) w m. Jedlicze wykonano montaż 3 słupów nośnych na fundamentach betonowych, 3 urządzeń do pomiaru prędkości, 3 kompletów autonomicznego hybrydowego zasilania (bateria solarna, turbina wiatrowa oraz bateria) wraz z podłączeniem i uruchomieniem, jak również modernizację pieszych na ul. Dubisa (obniżenie krawężników oraz chodnika, montaż elementów ułatwiających przekroczenie przejścia osobom z dysfunkcjami wzroku, malowanie dwukolorowe oznakowanie poziome). Urządzenia zamontowano w miejscach o dużym ruchu, w obrębie szkół, kościoła, przedszkola, obiektów handlowo – usługowych, gdzie przestrzeganie dozwolonej prędkości ma największe znaczenie pod względem bezpieczeństwa uczestników ruchu.

Koszt realizacji zadania wyniósł 99 400,00 zł. Zadanie zostało dofinansowane w 100% w ramach „Programu ograniczania przestępczości i aspołecznych zachowań Razem bezpieczniejszemu im. Władysława Stasiaka na lata 2022-2024”.

Transport:

W ramach poprawy standardu transportu drogowego na terenie Gminy Jedlicze podejmowane są działania m.in. poprzez tworzenie nowych i modernizację istniejących miejsc przeznaczonych do obsługi pasażerów. W roku 2022 zwiększono standard na kolejnych przystankach w zakresie montażu nowych wiat, poprawy nawierzchni i infrastruktury otaczającego terenu. Gmina poprzez podpisane porozumienie z Gminą Krosno realizuje obowiązek zapewnienia transportu publicznego na swoim terenie. W dniu 25 maja 2016 r. Gmina Jedlicze podpisała porozumienie międzygminne z Gminą Miasto Krosno w zakresie realizacji organizacji publicznego transportu zbiorowego. Na mocy porozumienia Gmina Miasto Krosno organizuje przewozy publiczne na terenie Gminy Jedlicze.

Ze względu na nierentowność kursów, wynikającą z niewielkiego obłożenia pasażerami, zgodnie z zawartym porozumieniem Gmina Jedlicze rekompensuje poniesione przez przewoźnika straty finansowe w postaci comiesięcznych transz dotacji. W przekazywanych dotacjach zawarte są również ulgi jakie stosowane są dla określonych grup społecznych (np. rencistów, honorowych dawców krwi, osób powyżej 70 roku życia).

Coraz mniejsze zainteresowanie tego typu transportem przez pasażerów oraz wzrastające koszty eksploatacji spowodowały, że generowane straty są coraz większe, a tym samym ulegają zwiększeniu dotacje.

Również niska rentowność tego typu przewozów powoduje zauważalne ograniczenie lub likwidację kursów przez przewoźników prywatnych, którzy do tej pory realizowali połączenia przez poszczególne miejscowości Gminy Jedlicze.

Należy zauważyć, że w roku 2016 kwota dotacji kształtowała się na poziomie 3 001,71 zł miesięcznie, natomiast obecnie (2023 r.) jest to 29 472,00 zł miesięcznie. Na przestrzeni lat następuje racjonalna optymalizacja funkcjonujących linii i kursów jak również dostosowanie godzin odjazdów i przyjazdów autobusów na poszczególne przystanki. Niestety, działania te nie zwiększają zainteresowania tego typu transportem.

Koszty, jakie Gmina Jedlicze poniosła w związku z przekazywaniem dotacji dla Gminy Miasto Krosno w zakresie realizacji organizacji publicznego transportu zbiorowego w latach 2016-2022 przedstawia poniższy wykres.

KWOTY DOTACJI DLA GMINY KROSNO PLANOWANE I WYDATKOWANE W LATACH 2016-2022

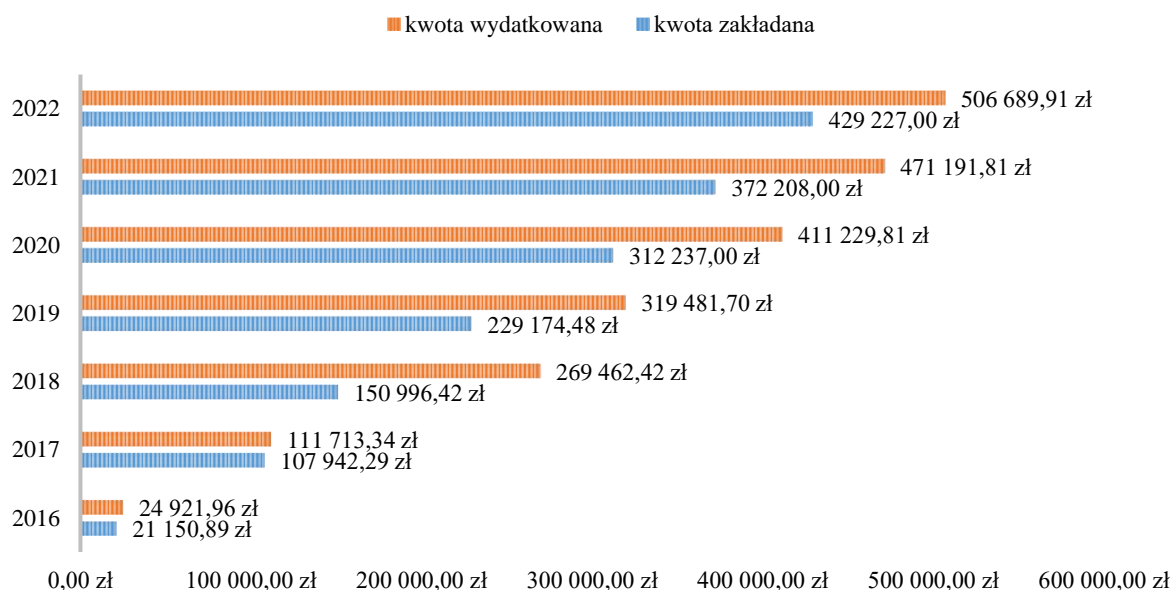

W związku z rezygnacją dotychczasowego, prywatnego przewoźnika z realizacji przewozów autobusowych na trasie Krosno-Dobieszyn-Jedlicze-Chlebna z powodu znikomego zainteresowania pasażerów przewozem pojawił się problem dostępności komunikacyjnej miejscowości Chlebna i Dobieszyn. Dostrzegając problem transportu zbiorowego na terenie Gminy Jedlicze, w dniu 3 listopada 2022 r. do Podkarpackiego Urzędu Wojewódzkiego przez Burmistrza Gminy Jedlicze złożony został wniosek o objęcie w roku 2023 dopłatą do przewozów autobusowych o charakterze użyteczności publicznej, dotyczący realizacji przewozów autobusowych na terenie Gminy Jedlicze obejmujących dwie linie komunikacyjne na trasie Dobieszyn – Jedlicze – Dobieszyn oraz Piotrówka – Jedlicze – Piotrówka przez Chlebną w okresie od stycznia do grudnia 2023 roku z częstotliwością 10 połączeń na dobę na każdej z tych tras.

W dniu 5 grudnia 2022 r. została podpisana stosowna umowa o udzielenie dofinansowania do przewozów autobusowych o charakterze użyteczności publicznej pomiędzy Wojewodą Podkarpackim a Gminą Jedlicze. W dniu 8 grudnia 2022 r. w Urzędzie Gminy Jedlicze odbyło się spotkanie, w którym wzięli udział Radni i Sołtysi miejscowości: Piotrówka, Podniebyle, Poręby, Chlebna oraz Dobieszyn. Spotkanie miało na celu wskazanie potrzeb mieszkańców w zakresie przewozów autobusowych na wskazanych we wniosku liniach oraz wypracowanie najkorzystniejszych wariantów godzin odjazdów poszczególnych autobusów. W dniu 5 grudnia 2022 r. przygotowany projekt uchwały w sprawie wyrażenia zgody na zawarcie przez Gminę Jedlicze umowy o świadczenie usług w zakresie publicznego transportu zbiorowego Burmistrz Gminy Jedlicze przedłożyła Radzie Miejskiej w Jedliczu. Uchwała ta została podjęta na sesji w dniu 12 grudnia 2022 r.

W dniu 27 lutego 2023 r. została podpisana umowa o świadczenie usług w zakresie publicznego transportu zbiorowego w 2023 r. na liniach komunikacyjnych: Piotrówka – Jedlicze – Piotrówka przez Chlebna oraz Dobieszyn – Jedlicze – Dobieszyn pomiędzy Gminą Jedlicze a Firmą Handlowo – Usługową FOR-FRAN Wojciech Fornal z siedzibą w Żarnowcu. Przewozy są realizowane od 15 marca do 31 grudnia 2023 r. Łączna wartość umowy to 141 095,00 zł, w tym pozyskana dopłata w wysokości 90 300,00 zł ze środków Funduszu rozwoju przewozów autobusowych o charakterze użyteczności publicznej.

Szacowany koszt na trasie Piotrówka – Jedlicze – Piotrówka przez Chlebną wynosi 79 688,21 zł, w tym środki własne 28 688,21 zł, dopłata 51 000,00 zł.

Szacowany koszt na trasie Dobieszyn – Jedlicze – Dobieszyn wynosi 61 406,79 zł, w tym środki własne 22 106,79 zł, dopłata 39 300,00 zł.

Długość linii na trasie Piotrówka – Jedlicze – Piotrówka przez Chlebną wynosi 6,80 km w jednym kierunku, łącznie 13,60 km w obie strony.

Długość linii na trasie Dobieszyn – Jedlicze – Dobieszyn wynosi 5,24 km w jednym kierunku, łącznie 10,48 km w obie strony.

Cena biletu jednorazowego na każdej linii wynosi 2,00 zł w zakresie przejazdu do 3 przystanków, przejazd powyżej 3 przystanków wyniesie 4,00 zł na każdej linii.

Cena biletu miesięcznego na każdej linii wynosi 100,00 zł.

Obsługiwane przystanki na trasie Piotrówka – Jedlicze – Piotrówka przez Chlebną:

- w kierunku Jedlicza: Piotrówka Rondo (przystanek początkowy) - Piotrówka Skrzyżowanie - Piotrówka Dom Ludowy - Piotrówka Szkoła - Chlebna Granica - Chlebna Poręby - Chlebna Dom Ludowy - Jedlicze Manierskiego - Jedlicze Nawrót - Jedlicze Rynek (przystanek końcowy);
- w kierunku Piotrówki: Jedlicze Rynek (przystanek początkowy) - Jedlicze Nawrót - Jedlicze Manierskiego - Chlebna Dom Ludowy - Chlebna Poręby - Chlebna Granica - Piotrówka Szkoła - Piotrówka Dom Ludowy - Piotrówka Skrzyżowania - Piotrówka Rondo (przystanek końcowy).

Obsługiwane przystanki na trasie Dobieszyn – Jedlicze – Dobieszyn:

- w kierunku Jedlicza: Dobieszyn Granica (przystanek początkowy) - Dobieszyn Osiedle - Dobieszyn 3 - Dobieszyn Sklep - Dobieszyn-Żarnowiec - Jedlicze Góra - Jedlicze Borek - Jedlicze Rynek (przystanek końcowy);
- w kierunku Dobieszyna: Jedlicze Rynek (przystanek początkowy) - Jedlicze Borek - Jedlicze Góra - Dobieszyn-Żarnowiec - Dobieszyn Sklep - Dobieszyn 3 - Dobieszyn Osiedle - Dobieszyn Granica (przystanek końcowy).

Utrzymanie infrastruktury drogowej:

Celem zachowania w odpowiednim stanie technicznym infrastruktury drogowej, Gmina Jedlicze wykonuje szereg zadań o charakterze utrzymaniowym. Są to w szczególności:

- ✓ utrzymanie przejezdności dróg w okresie zimowym,
- ✓ utrzymanie nawierzchni dróg (likwidacja ubytków, pęknięć, wybojów, przełomów) na drogach o nawierzchni ulepszonej i nieulepszonej,
- ✓ koszenie poboczy dróg,
- ✓ zmiany stałej organizacji ruchu,
- ✓ wymiana zniszczonych znaków drogowych i urządzeń bezpieczeństwa ruchu,
- ✓ likwidacja uszkodzeń powstałych na skutek aktów wandalizmu,
- ✓ konserwacja urządzeń oświetlenia drogowego,
- ✓ poprawa stanu odwodnienia dróg.

Duża ilość i szeroki przedział prac jakie wykonywane są w powyższym zakresie są niezbędne do prawidłowego funkcjonowania infrastruktury komunikacyjnej na terenie Gminy Jedlicze.

W zakresie działań jest również uzgadnianie sposobu skomunikowania działek budowlanych i inwestycyjnych z siecią dróg, umieszczania urządzeń infrastruktury podziemnej i naziemnej w pasie drogowym.

W powyższym zakresie w 2022 r. samych decyzji wydanych zostało:

- ✓ na roboty w pasie drogowym dróg gminnych – 27 szt.,
- ✓ na lokalizację zjazdów – 25 szt.,
- ✓ na lokalizację urządzenia w pasie drogowym dróg gminnych – 46 szt.,
- ✓ na umieszczenie urządzenia w pasie drogowym – 35 szt.

❖ Obiekty użyteczności publicznej

W roku 2022 zakończone zostały prace nad rozbudową budynku Szkoły Podstawowej w Długiem, roboty budowlane związane z inwestycją rozpoczęły się końcem 2020 roku. Rozbudowa swym zakresem obejmowała budowę czterech klasopracowni, sanitariatów, szatni. Budynek został dostosowany dla potrzeb osób niepełnosprawnych poprzez wyposażenie budynku w windę oraz podjazd. W ramach zadania dokonano również kompleksowego zakupu wyposażenia nowopowstałych klasopracowni, m. in. meble, tablice, monitory interaktywne, projektory krótkoogniskowe na kwotę 88 453,25 zł. Łączny koszt realizacji inwestycji wyniósł 1 601 668,23 z czego 725 605,51 zł stanowiły środki z rezerwy celowej z budżetu państwa.



W 2022 roku realizowano również inne zadania w obrębie oświaty. Przede wszystkim rozpoczęto budowę placu zabaw przy Samorządowym Przedszkolu w Jedliczu. Łączna wartość wydatków poniesionych na ten cel wyniosła 124 919,50 zł. W zakresie zadania opracowano projekt budowlany oraz zrealizowany został I etap prac. Dostarczono i zamontowano urządzenia placu zabaw takie jak: piracki statek, karuzela, huśtawka bocianie gniazdo oraz głuchy telefon. Dla poprawy bezpieczeństwa na placu zabaw zamontowana została nawierzchnia bezpieczna.



Kontynuowane było zadanie w zakresie budowy placu zabaw przy Zespole Szkolno-Przedszkolnym w Jaszczi. W latach 2021-2022 łącznie na ten cel wydatkowano 113 091,00 zł. W ramach zadania wykonano ogrodzenie terenu, dostawę i montaż urządzeń placu zabaw: bujak koguci, bujak skuter, piaskownica z zasuwą, linarium, huśtawka wahadłowa podwójna, głuchy telefon, wykonano nawierzchnie bezpieczną, oraz wykonano mini-boisko do gry.



Opracowana została dokumentacja techniczna budowy boiska sportowego przy Szkole Podstawowej w Potoku. Szacowany koszt realizacji zadania wyniesie ponad 1,2 mln zł. Dokumentacja ta umożliwia ubieganie się o dofinansowanie na realizację zadania w ramach Programu „Sportowa Polska”.

W roku 2022 opracowano także dokumentację Parku Sołeckiego w Potoku. Projekt swym zakresem obejmuje zagospodarowanie terenu na działkach nr 912/2 i 910/1 w m. Potok. Na terenie działek zaprojektowane zostały alejki spacerowe, miejsca wypoczynkowe z ławkami, miejsce na grill, folwark, altany, nasadzenia, oświetlenie i monitoring terenu. W roku 2022 wykonano roboty ziemne i niwelację terenu.



Wizualizacja Parku Soleckiego w Potoku

W ramach zadań inwestycyjnych w obrębie bezpieczeństwa i ochrony przeciwpożarowej rozpoczęto budowę garażu OSP Jedlicze-Męcinka wraz z zagospodarowaniem terenu na działce nr ewid. 376/11. Wykonany został I etap prac w zakresie budowy budynku o powierzchni użytkowej 174,14 m² w tym część garażowa 69,75m² i część socjalna 104,39 m² w stanie surowym zamkniętym wraz z częściowym wykonaniem instalacji kanalizacji sanitarnej oraz budową zjazdu z drogi publicznej. Kontynuacja prac została wznowiona w roku bieżącym. Łączny koszt budowy garażu wyniesie ponad 1,3 mln zł.

Ponadto opracowana została dokumentacja projektowa rozbudowy budynku garażu OSP w Jaszczi. Projekt rozbudowy obejmuje rozbudowę części garażowej oraz części socjalnej istniejącego budynku o dodatkowe 47,66 m². Koszt realizacji zadania określony został na poziomie 400 tys. zł.

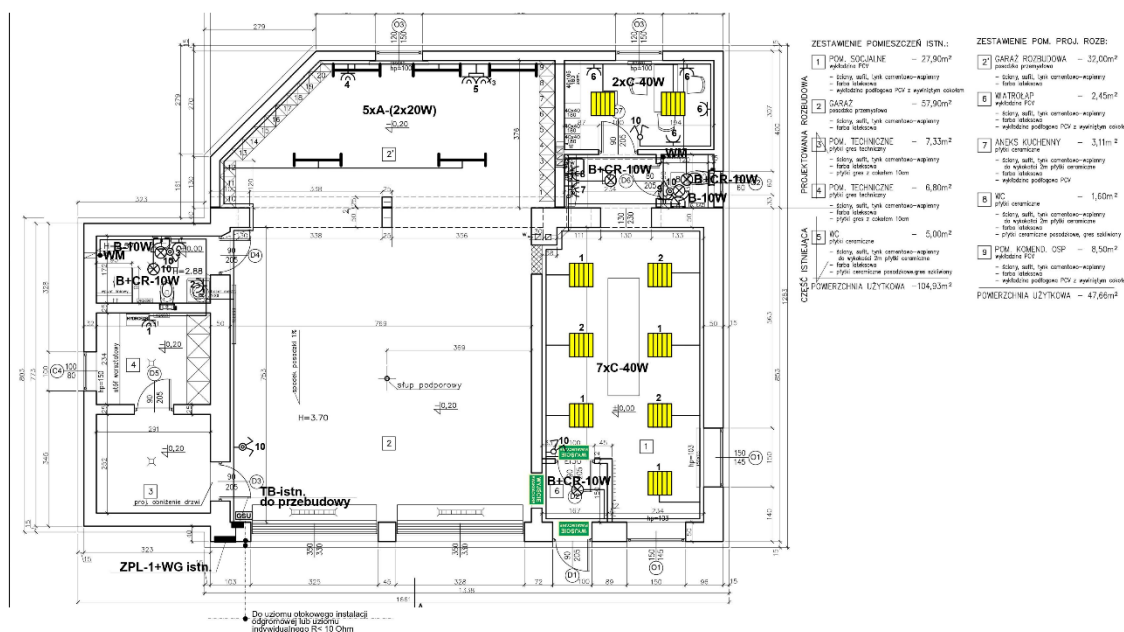

W roku 2022 w ramach zadania pn. „Wykonanie dokumentacji projektowej wraz ze wszystkimi niezbędnymi pozwoleniami na modernizację Domu Ludowego w Długiem” został opracowany projekt budowlany, który swym zakresem obejmuje rozbudowę budynku Domu Ludowego oraz połączenie go z istniejącym budynkiem garażu OSP. Dzięki rozbudowie powstanie dodatkowe stanowisko garażowe o powierzchni 51,54 m². Ponadto projekt przewiduje kompleksową termomodernizację budynku Domu Ludowego wraz z Garażem OSP Długie.

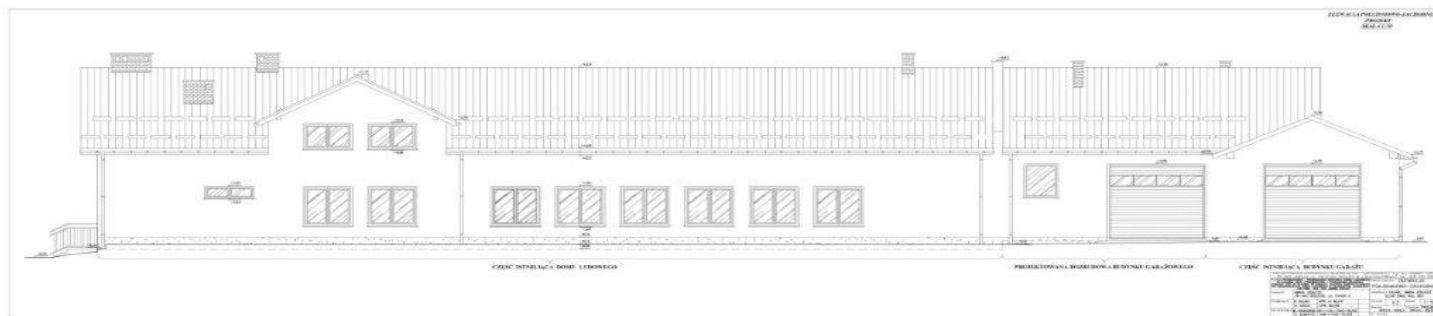

❖ Ochrona środowiska

W roku 2022 zakończono realizację zadania pn. „Poprawa jakości powietrza poprzez wymianę źródeł ciepła w domach prywatnych na terenie gmin należących do Związku Gmin Dorzecza Wiśłoki-Projekt 3.3.1.”, w ramach którego dokonano wymiany źródeł ciepła na kotły gazowe w 91 gospodarstwach domowych na terenie Gminy Jedlicze. Realizacja zadania przypadła na lata 2021 – 2022. Całkowita wartość zadania wyniosła niespełna 1,25 mln zł, z czego ponad 982 tys. zł stanowiło dofinansowanie w ramach RPO WP 2014-2020.

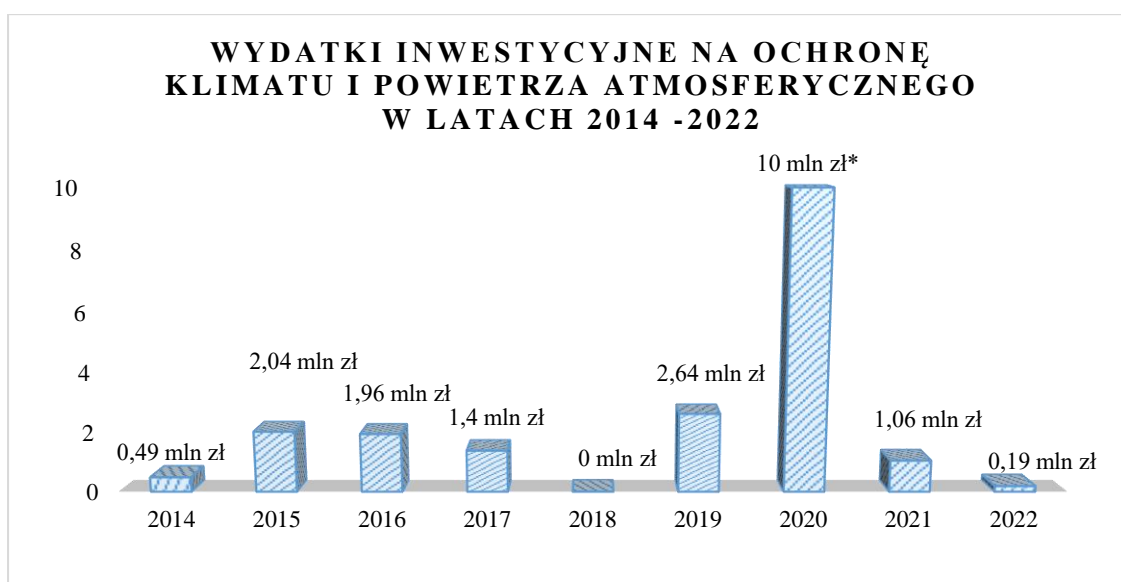

* w tym dofinansowanie ze środków Europejskiego Funduszu Rozwoju Regionalnego w ramach kosztów realizacji zadania „Wsparcie energetyki rozproszonej wśród mieszkańców Gminy Jedlicze i Gminy Dukla” w części dotyczącej Gminy Dukla w kwocie 2,7 mln zł.

❖ Zabytki

W roku 2022 opracowano Gminny Program Opieki nad zabytkami na lata 2022 – 2025. Dokument został przyjęty uchwałą Nr LXVII/447/2022 Rady Miejskiej w Jedliczu z dnia 12 grudnia 2022 r. Dokument ten stanowi część składową polityki samorządowej w dziedzinie ochrony zabytków. Akt ten ma charakter planistyczny. Powinien służyć podejmowaniu planowych działań dotyczących inicjowania, wspierania i koordynowania prac z zakresu ochrony zabytków i krajobrazu kulturowego, a także popularyzacji i promocji dziedzictwa kulturowego. Głównym odbiorcą programu jest społeczność lokalna, w tym właściciele i użytkownicy obiektów zabytkowych, ale również wszyscy mieszkańcy gminy, którzy powinni bezpośrednio odczuć efekty jego wdrażania. Program ma służyć rozwojowi gminy poprzez dążenie do poprawy stanu zachowania zabytków, eksponowania walorów krajobrazu kulturowego, wykorzystanie zabytków na potrzeby społeczne, gospodarcze i edukacyjne. Inne ważne cele opracowania programu to określenie warunków współpracy z właścicielami zabytków eliminujące sytuacje konfliktowe oraz tworzenie miejsc pracy związanych z opieką nad zabytkami. Wymienione cele sprawiają, że program może spełniać rolę społeczną, a jego realizacja może stać się istotnym czynnikiem wpływającym na rozwój gminy. Ważnym zadaniem dokumentu jest uświadomienie mieszkańcom znaczenia wartości krajobrazu kulturowego. Program nakreśla kierunki działań w zakresie opieki nad zabytkami, ma skutecznie służyć pomocą w aktywnym zarządzaniu zasobem stanowiącym dziedzictwo kulturowe gminy. Zdefiniowane w programie działania są ukierunkowane na poprawę stanu zachowania i utrzymania zabytków, ich rewaloryzację oraz zwiększenie dostępności do nich mieszkańców i wykorzystania ich pod względem turystycznym. Bardzo ważna jest współpraca środowisk konserwatorskich i samorządowych przy realizacji programu.

Na terenie Gminy Jedlicze na chwilę obecną znajduje się 21 zabytków nieruchomych wpisanych do rejestru zabytków, 15 zabytków ruchomych wpisanych do rejestru zabytków, 5 stanowisk archeologicznych wpisanych do rejestru zabytków, 147 zabytków nieruchomych ujętych w Gminnej Ewidencji Zabytków oraz 108 stanowisk archeologicznych ujętych w Gminnej Ewidencji Zabytków.

❖ **Projekt aktualizacji założeń do planu zaopatrzenia w ciepło, energię elektryczną i paliwa gazowe dla Gminy Jedlicze**

W roku 2022 dokonano aktualizacji „Projektu założeń do planu zaopatrzenia w ciepło, energię elektryczną i paliwa gazowe”,

Projekt aktualizacji założeń do planu zaopatrzenia w ciepło, energię elektryczną i paliwa gazowe dla Gminy Jedlicze zawiera:

1. ocenę stanu aktualnego i przewidywanych zmian zapotrzebowania na ciepło, energię elektryczną i paliwa gazowe,
2. przedsięwzięcia racjonalizujące użytkowanie ciepła, energii elektrycznej i paliw gazowych,
3. możliwości wykorzystania istniejących nadwyżek i lokalnych zasobów paliw i energii, z uwzględnieniem energii elektrycznej i ciepła wytwarzanych w odnawialnych źródłach energii, energii elektrycznej i ciepła użytkowego wytwarzanych w kogeneracji oraz zagospodarowania ciepła odpadowego z instalacji przemysłowych,
4. zakres współpracy z innymi gminami.

Projekt został przekazany do zaopiniowania przez Zarząd Województwa Podkarpackiego w zakresie koordynacji współpracy z innymi gminami oraz zgodności z polityką energetyczną państwa. Zarząd Województwa dnia 15 listopada 2022 r. uchwałą nr 437/8948/22, zaopiniował pozytywnie dokument.

Dokument zgodnie z ustawą Prawo energetyczne został wyłożony do wglądu publicznego na okres 21 dni, w terminie: 04.11.2022 r. – 25.11.2022 r. W tym czasie nie wpłynęły żadne uwagi i zastrzeżenia. Dokument został przyjęty przez Radę Miejską w Jedlicze w dniu 12 grudnia 2022 roku uchwałą Nr LXVII/450/2022.

Funkcjonowanie JPGKiM Sp. z o.o.

Wynik finansowy

Łączne przychody:	7 350 323,50 zł
Łączne koszty:	3 370 039,17 zł
Za 2022 rok uzyskano stratę netto w kwocie	19 735,67 zł

Struktura rzeczowa (wg rodzajów działalności) przychodów ze sprzedaży usług za rok 2022

Oczyszczalnia ścieków	3 250 557,84 zł
Wodociągi	805 742,84 zł
Pozostałe usługi wod.-kan.	88 536,76 zł
Wywóz odpadów, w tym z terenów niezamieszkałych, terenów zamieszkałych oraz PSZOK	1 649 447,25 zł
Oczyszczanie miasta	210 185,19 zł
Koszenie	131 693,88 zł
Administrowanie placem targowym	103 535,63 zł
Zieleń miejska	22 116,98 zł
Administrowanie szalekami miejskimi	17 673,36 zł
Administracja Domów Mieszkalnych	221 884,72 zł
Usługi cementarne	289 383,03 zł
Akcja zimowa	431 161,65 zł
Usługi pozostałe	22 518,47 zł
Usługi budowlane	23 762,86 zł
Przychody razem ze sprzedaży usług	7 268 200,46 zł

Koszty w układzie rodzajowym za rok 2022

Zużycie materiałów i energii	1 695 846,94 zł
Usługi obce	1 659 854,46 zł
Podatki i opłaty	526 664,95 zł
Wynagrodzenia	2 436 783,07 zł
Ubezpieczenia społeczne i inne świadczenia	674 462,01 zł
Amortyzacja	265 520,70 zł
Pozostałe koszty rodzajowe	53 627,88 zł
Koszty razem sprzedaży usług w układzie rodzajowym	7 312 760,01 zł

Eksploatacja wodociągu i kanalizacji wraz z oczyszczalnią ścieków

Jedlickie Przedsiębiorstwo Gospodarki Komunalnej i Mieszkaniowej Sp. z o.o. administruje oczyszczalnię ścieków wraz z siecią kanalizacyjną na podstawie umowy dzierżawy zawieranej na okres jednego roku. Oczyszczalnia ścieków w 2022 r. funkcjonowała na podstawie uzyskanego przez Jedlickie Przedsiębiorstwo Gospodarki Komunalnej i Mieszkaniowej Sp. z o.o. pozwolenia wodnoprawnego wydanego przez Państwowe Gospodarstwo Wodne Wody Polskie Dyrektora Zarządu Zlewni w Jaśle. Decyzję wydano na okres 10-ciu lat – Nr decyzji RZ.ZUZ.2.4210.330.2021.NC.

W wyniku ogłoszonego przez Gminę Jedlicze w dniu 20.12.2021 r. postępowania przetargowego na zadanie pn. „Rozbudowa i przebudowa (modernizacja) oczyszczalni ścieków w Jedliczu – etap I” oraz „Rozbudowa i przebudowa (modernizacja) oczyszczalni ścieków w Jedliczu – etap II” w lutym 2022 r. został wyłoniony wykonawca. Wykonawcą ww. zadania została firma IBG Instalbud Sp. z o.o., 35-105 Rzeszów, ul. Boja Żeleńskiego 6a. W dniu 28.02.2022 r. została podpisana z wykonawcą umowa obejmująca obydwie etapy zadań. Zgodnie z umową termin wykonania prac z etapu pierwszego wynosi 15 miesięcy od dnia podpisania umowy, a etapu drugiego – 20 miesięcy od dnia podpisania umowy. Po wykonaniu wyżej wymienionych prac spełnione muszą być wymagania co do dopuszczalnych wartości wskaźników zanieczyszczeń określonych w decyzji Państwowego Gospodarstwa Wodnego Wody Polskie, Dyrektora Zarządu Zlewni w Jaśle z dnia 15 października 2021 r. znak: RZ.ZUZ.2.4210.330.2021.NC. Osiągnięcie tego rezultatu będzie koniecznym warunkiem odbioru robót.

Infrastruktura i gospodarka wodno-kanalizacyjna:

1) sieć kanalizacyjna:

- Długość sieci – 178,2 km
- Ilość przyłączy (stan na 31.12.2022 r.) – 3 271 szt., w tym:
 - Jedlicze – 1 261 szt.
 - Potok – 496 szt.
 - Dobieszyn – 404 szt.
 - Jaszczeżew – 351 szt.
 - Moderówka – 284 szt.
 - Żarnowiec – 304 szt.
 - Chlebna – 156 szt.
 - Długie – 15 szt.
- Łącznie w 2022 r. oddano do eksploatacji 35 szt. przyłączy kanalizacji sanitarnej.
 - Ilość przepompowni ścieków – 36 szt.
 - Ilość odebranych ścieków w 2022 r. – 280 200 m³, w tym wg grup taryfowych:
 - Grupa A – 253 701 m³
 - Grupa B – 26 499 m³

Grupa taryfowa	Lata		
	2022	2021	2020
	sprzedaż ścieków w m ³		
<i>Grupa A</i> Gospodarstwa domowe w budynkach jedno i wielorodzinnych	253 701	253 319	249 873
<i>Grupa B</i> Instytucje użyteczności publicznej, placówki handlowo-usługowe, zakłady przemysłowe, pozostali	26 499	24 895	23 037
Sprzedaż ścieków ogółem w m³	280 200	278 214	272 910

2) sieć wodociągowa:

- Długość sieci magistralnej – 8,2 km
- Długość sieci rozdzielczej – 30,4 km
- Ilość przyłączy (stan na 31.12.2022 r.) – 1 099 szt., w tym:
 - Jedlicze – 691 szt.
 - Potok – 98 szt.
 - Dobieszyn – 309 szt.
 - Jaszczeżew – 1 szt.

- Łącznie w 2022 roku oddano do eksploatacji 12 szt. przyłączy wodociągowych.
- 1 hydrofornia wody w Potoku.
- Sprzedaż wody w 2022 r. na terenie Gminy Jedlicze wyniosła 115 996 m³, w tym wg grup taryfowych:
 - Grupa A – 83 836 m³
 - Grupa B – 18 925 m³
 - Grupa C – 3 600 m³
 - Pozostała sprzedaż – 15 589 m³.

Grupa taryfowa	Lata		
	2022	2021	2020
	sprzedaż wody w m ³		
<i>Grupa A</i> Gospodarstwa domowe w budynkach jedno i wielorodzinnych	83 836	81 821	83 560
<i>Grupa B</i> Instytucje użyteczności publicznej, placówki handlowo-usługowe, zakłady przemysłowe, pozostali	18 925	17 785	17 213
<i>Grupa C</i> Gmina Jedlicze rozliczana za ilość wody pobranej do celów przeciwpożarowych	3 600	3 600	3 600
Pozostała sprzedaż	15 589	12 790	8 002
Sprzedaż wody ogółem w m³	121 950	115 996	112 375

JPGKiM Sp. z o.o. kupuje hurtowo wodę pitną od MPGK Krosno Sp. z o.o. z ujęcia powierzchniowego na rzece Jasiołce w Szczepańcowej. Dostarczona do odbiorców woda spełnia wymogi Rozporządzenia Ministra Zdrowia z dnia 07.12.2017 w sprawie jakości wody przeznaczonej do spożycia przez ludzi (Dz. U. z 2017 r., poz. 2294). Ponadto JPGKiM Sp. z o.o. bada wodę w zakresie podstawowym i rozszerzonym w wyznaczonych punktach poboru w ramach monitoringu jakości wody przeznaczonej do spożycia przez ludzi. Punkty poboru i terminy uzgodnione są przez Państwowego Powiatowego Inspektora Sanitarnego w Krośnie.

W 2022 roku JPGKiM Sp. z o.o. wydała łącznie 49 szt. warunków przyłączenia do sieci kanalizacyjnej/wodociągowej w tym:

- 16 szt. warunków przyłączenia do sieci wodociągowej
- 33 szt. warunków przyłączenia do sieci kanalizacyjnej.

Struktura zatrudnienia w Spółce w 2022 roku

Stan zatrudnienia w dniu 31.12.2022 r., bez Zarządu, wynosił 40 pracowników. Strukturę zatrudnienia obejmującą 2022 r. przedstawia tabela:

Wyszczególnienie	Przeciętna liczba zatrudnionych w osobach	Stan zatrudnienia w osobach	
		kobiety	mężczyźni
Pracownicy zatrudnieni na stanowiskach nierobotniczych	12	7	5
Pracownicy zatrudnieni na stanowiskach robotniczych	28	3	25

Osoby korzystające z urlopów wychowawczych i bezpłatnych	0	0	0
Ogółem	40	10	30

Środki trwałe

Spółka realizując wyznaczoną w latach poprzednich politykę restrukturyzacji majątkowej dokonała w 2022 roku zakupów inwestycyjnych w celu wymiany wyeksploatowanego sprzętu oraz wyposażenia w nowe środki trwałe. Do grupy nowych środków trwałych zalicza się zakończoną modernizację warsztatu samochodowego i zakup wyposażenia, oraz zakup lokalizatora przyłączy.

Łączna wartość nakładów na dzień 31.12.2022 r. – 124 389,35 zł netto.

Spółka w 2021 roku rozpoczęła modernizację, która była kontynuowana na dzień 31.12.2022 r. budynku biurowego wraz z otoczeniem między innymi w celu dostosowania otoczenia budynku przy ul. M. Konopnickiej 10 w Jedliczu poprzez likwidację bariery architektonicznej, jaką stanowiły schody na chodniku prowadzącym do budynku zgodnie z „Planem działania na rzecz poprawy zapewnienia dostępności osobom ze szczególnymi potrzebami na lata 2020 – 2025”, oraz usunięcia skutków zalania dachu, oraz docieplenie posadzek. Ponadto rozpoczęto wykonanie przyłącza światłowodu do oczyszczalni ścieków.

Łączna wartość nakładów na dzień 31.12.2022 r. – 68 454,99 zł netto.

Działania podejmowane w 2022 r.

- 1) Spółka realizowała zadanie polegające na odbiorze, transporcie i częściowym zagospodarowaniu odpadów komunalnych, pochodzących z nieruchomości zamieszkałych z terenu Gminy Jedlicze na okres od 01.01.2022 r. do 31.12.2022 r.,
- 2) Spółka realizowała zamówienie w trybie zamówienia z wolnej ręki na zadanie polegające na zimowym utrzymaniu dróg gminnych oraz wewnętrznych, dla których Gmina Jedlicze jest zarządcą na okres od 01.01.2022 r. do 31.12.2022 r.,
- 3) Spółka wygrała przetarg nieograniczony na zadanie polegające na odbiorze, transporcie i częściowym zagospodarowaniu odpadów komunalnych, pochodzących z nieruchomości zamieszkałych z terenu Gminy Jedlicze na okres od 01.01.2023 r. do 31.12.2023 r.,
- 4) Spółce udzielono zamówienie w trybie zamówienia z wolnej ręki na zadanie polegające na zimowym utrzymaniu dróg gminnych oraz wewnętrznych, dla których Gmina Jedlicze jest zarządcą na okres od 01.01.2023 r. do 31.12.2023 r.,
- 5) Kontynuowanie zadań wynikających z wygranego w 2020 r. przetargu na zimowe utrzymanie dróg powiatowych w sezonie 2020/2021, 2021/2022, 2022/2023 zlokalizowanych na terenie powiatu krośnieńskiego,
- 6) Wspomaganie w miarę możliwości finansowo, sprzętowo oraz w formie usług lokalnych imprez sportowych i kulturalno oświatowych, promując pozytywny wizerunek Spółki, oraz podejmowano działania inicjujące oraz wspierające na rzecz szeroko rozumianej edukacji ekologicznej. W tym m.in.:
 - w ramach imprezy pn. „Nocna Jazda Ratowników dla Mai” (21.05.2022 r.) Spółka odebrała odpady komunalne powstałe podczas trwania w/w imprezy, udostępniła stojaki na worki na odpady komunalne oraz wykosiła teren;
 - w ramach imprezy pn. „Piknik Rodzinny” (29.05.2022 r.) Spółka odebrała odpady komunalne powstałe podczas trwania w/w imprezy oraz przekazała gadżety reklamowe Spółki;
 - w ramach imprezy pn. „XXIX Ogólnopolski Bieg szlakiem Marii Konopnickiej (16.07.2022 r.) Spółka odebrała odpady komunalne powstałe podczas trwania w/w imprezy;

- w ramach imprezy pn. „XII Zawody w Kolarstwie Górskim o Puchar Burmistrza Gminy Jedlicze w Długiem” (06.07.2022 r.) Spółka pomogła w przygotowaniu tras;
 - udostępnienie energii elektrycznej na potrzeby organizowanej imprezy w dniu 24.09.2022 r. pn. „III Runda Pucharu Okręgu Rzeszowskiego”;
 - wsparcie logistyczne Gminnego Ośrodka Kultury w Jedliczu przy organizacji Dnia dziecka w dniu 29.05.2022 r., poprzez udostępnienie targowiska Mój Rynek wraz z infrastrukturą gospodarczą;
 - wsparcie logistyczne Gminnego Ośrodka Kultury w Jedliczu przy organizacji „Dni Jedlicza” (9 -10.07.2022 r.), poprzez udostępnienie targowiska Mój Rynek wraz z infrastrukturą gospodarczą;
 - wsparcie logistyczne Gminnego Ośrodka Kultury w Jedliczu przy organizacji Dożynek Gminnych (15.08.2022 r.), poprzez udostępnienie targowiska Mój Rynek wraz z infrastrukturą gospodarczą;
 - wsparcie logistyczne Gminnego Ośrodka Kultury w Jedliczu przy organizacji „Pożegnanie Wakacji (27.08.2022 r.), poprzez udostępnienie targowiska Mój Rynek wraz z infrastrukturą gospodarczą,
- 7) Udzielono Ochotniczej Straży Pożarnej w Porębach wsparcia finansowego w formie darowizny na zakup kalendarzy na rok 2023,
 - 8) Udzielono Ochotniczej Straży Pożarnej Jedlicze wsparcia finansowego w formie darowizny na zakup kalendarzy na 2023 r.,
 - 9) Wzorem lat ubiegłych prowadzono działania na rzecz poprawy efektywności i jakości świadczonych usług,
 - 10) W związku z inflacją, podwyżką cen materiałów, energii oraz wynagrodzeń Zarząd przygotował i złożył wniosek do Państwowego Gospodarstwa Wodnego Wody Polskie o skrócenie okresu obowiązywania dotychczasowej taryfy wraz z projektem nowej taryfy zmianę taryf dla zbiorowego zaopatrzenia w wodę i zbiorowego odprowadzania ścieków na okres trzech lat na terenie gminy Jedlicze,
 - 11) Zakończono modernizację warsztatu samochodowego,
 - 12) W ramach prowadzonej modernizacji budynku przy ul. M. Konopnickiej 10 w Jedliczu zlikwidowano barierę architektoniczną, jaką stanowiły schody na chodniku prowadzącym do budynku zgodnie z „Planem działania na rzecz poprawy zapewnienia dostępności osobom ze szczególnymi potrzebami na lata 2020 – 2025”, oraz usunięto skutki zalania dachu, oraz docieplono posadzki.

Ład przestrzenny

Zgodnie z obowiązującym Studium Uwarunkowań i Kierunków Zagospodarowania Przestrzennego Miasta i Gminy Jedlicze uchwalone zostało przez Radę Miejską w Jedliczu Uchwałą Nr XXII/236/2000 z dnia 15 września 2000 r. z późn.zm. struktura przeznaczenia terenów w 2022 r. przedstawia się następująco:

Struktura przeznaczenia terenów w Studium Uwarunkowań
i Kierunków Zagospodarowania Przestrzennego
Miasta i Gminy Jedlicze

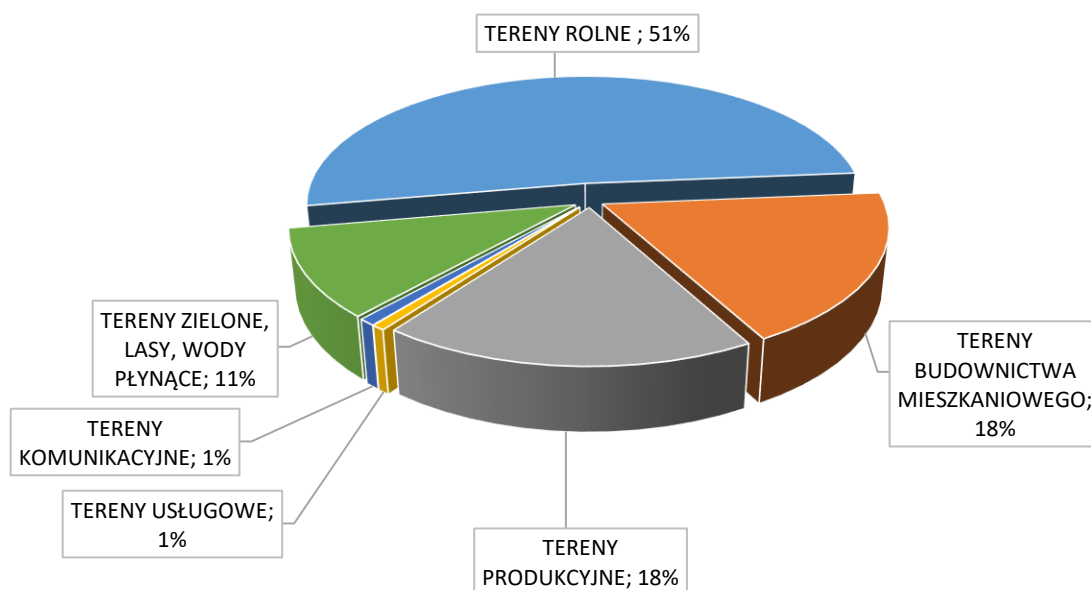

Uszczegółowienie zasad ładu przestrzennego następuje w miejscowych planach zagospodarowania przestrzennego. Na terenie Gminy Jedlicze na koniec roku 2022 obowiązywały 22 miejscowe plany zagospodarowania przestrzennego które obejmują obszar 426 ha, co stanowi 7,72% powierzchni całkowitej. Do planów obejmujących większe powierzchnie należą: Jedlicze III i Jedlicze IV (obejmujące w przeważającej części tereny zabudowy mieszkaniowej jednorodzinnej z dopuszczeniem usług), Potok II (obejmujący w przeważającej części tereny przemysłu górniczego), Potok III (obejmujący budownictwo mieszkaniowe wielorodzinne), Moderówka I (obejmujący budownictwo mieszkaniowe i usługi związane z komunikacją drogową) i Farmy fotowoltaiczne w miejscowościach Jedlicze, Moderówka i Żarnowiec (obejmujący tereny produkcji energii elektrycznej). Poniższy wykres przedstawia strukturę przeznaczenia terenów zgodnie z obowiązującymi MPZP.

STRUKTURA PRZEZNACZENIA TERENÓW W MIEJSCOWYCH PLANACH ZAGOSPODAROWANIA PRZESTRZENNEGO

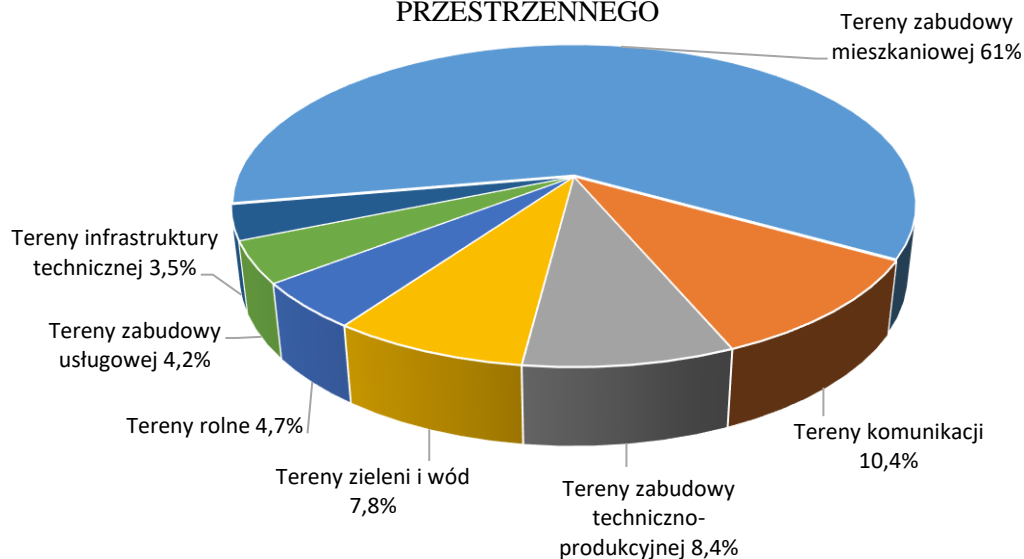

W przypadku, gdy dla określonego terenu nie uchwalono miejscowego planu, inwestycje realizowane są w drodze ustalenia warunków zabudowy i zagospodarowania terenu.

W 2022 roku wydano łącznie 89 decyzji o warunkach zabudowy i zagospodarowania terenu i 43 decyzje o ustaleniu lokalizacji inwestycji celu publicznego.

Gmina Jedlicze w 2022 roku prowadziła postępowania w sprawie wydania decyzji o ustaleniu lokalizacji celu publicznego dla planowanych przedsięwzięć w tym:

- postępowanie dotyczące wydania decyzji dla inwestycji „*Odcinek sieci gazowej średniego ciśnienia w msc. Piotrówka, gmina Jedlicze na działkach o numerach ewidencyjnych 120/2, 121— obręb Piotrówka*” z wniosku złożonego przez Polską Spółkę Gazownictwa Sp. z o.o., ul. Wojciecha Bandrowskiego 16, 33-100 Tarnów działającą poprzez pełnomocnika Pana Marcina Rusinek (zam. 38-400 Krosno, ul. Generała Józefa Bema 76), zakończone w 2022 roku wydaniem decyzji o ustaleniu lokalizacji inwestycji celu publicznego z dnia 18 stycznia 2022 roku znak: GPN.6733.29.2021.MP;
- postępowanie dotyczące wydania decyzji dla inwestycji „*Odcinek sieci gazowej średniego ciśnienia w msc. Jaszczew, gmina Jedlicze na działkach o numerach ewidencyjnych 1265, 1267, 1270, obręb Jaszczew*” z wniosku złożonego przez Polską Spółkę Gazownictwa Sp. z o.o., ul. Wojciecha Bandrowskiego 16, 33-100 Tarnów działającą poprzez pełnomocnika Pana Marcina Rusinek (zam. 38-400 Krosno, ul. Generała Józefa Bema 76), zakończone w 2022 roku wydaniem decyzji o ustaleniu lokalizacji inwestycji celu publicznego z dnia 18 stycznia 2022 roku znak: GPN.6733.30.2021.MP;
- postępowanie dotyczące wydania decyzji dla inwestycji „*Budowa odcinka sieci gazowej średniego ciśnienia w miejscowości Długie, gmina Jedlicze na działkach o numerach ewidencyjnych 256/2, 257*” z wniosku złożonego przez Polską Spółkę Gazownictwa Sp. z o.o., ul. Wojciecha Bandrowskiego 16, 33-100 Tarnów działającą poprzez pełnomocnika Pana Marcina Rusinek (zam. 38-400 Krosno, ul. Generała Józefa Bema 76), zakończone w 2022 roku wydaniem decyzji o ustaleniu lokalizacji inwestycji celu publicznego z dnia 21 stycznia 2022 roku znak: GPN.6733.31.2021.AB;

- postępowanie dotyczące wydania decyzji dla inwestycji „Przebudowa drogi powiatowej nr 1949 R Jedlicze – Żarnowiec - Zręcin polegającej na budowie chodnika wzdłuż drogi w km od 1+830 do km 2+055” na działce nr 910/1 w miejscowości Żarnowiec złożonego przez Powiat Krośnieński, 38-400 Krosno, ul. Bieszczadzka 1, działający przez pełnomocnika Pana Daniela Kędzierskiego, 23-200 Kraśnik, ul. Urzędowska 139, zakończone w 2022 roku wydaniem decyzji o ustaleniu lokalizacji inwestycji celu publicznego z dnia 1 lutego 2022 roku znak: GPN.6733.32.2021.AB;
- postępowanie dotyczące wydania decyzji dla inwestycji „Budowa sieci wodociągowej wraz z przyłączem wodociągowym do budynku usługowo-produkcyjno-magazynowego na działkach nr ewid. 1939; 1938; 1921/1; 1920; 1918/8” w miejscowości Jedlicze z wniosku złożonego przez Jedlicką Manufakturę Mebli Sp. z o.o. Sp. k. 38-400 Krosno, ul. Lewakowskiego 31, zakończone w 2022 roku wydaniem decyzji z dnia 1 lutego 2022 roku znak: GPN.6733.33.2021.AB, o umorzeniu postępowania dla inwestycji celu publicznego „Budowa sieci wodociągowej wraz z przyłączem wodociągowym do budynku usługowo-produkcyjno-magazynowego na działce nr ewid. 1938 w miejscowości Jedlicze”, oraz ustaleniem lokalizacji inwestycji celu publicznego pod nazwą „Budowa sieci wodociągowej wraz z przyłączem wodociągowym do budynku usługowo-produkcyjno-magazynowego na działkach nr ewid. 1939; 1921/1; 1920; 1918/8 w miejscowości Jedlicze;
- postępowanie dotyczące wydania decyzji dla inwestycji „Budowa stacji bazowej telefonii komórkowej KRO7010A wraz z wlv oraz kanalizacją kablową” planowanej w miejscowości Chlebna, na działce nr 853, gmina Jedlicze, województwo podkarpackie” z wniosku złożonego przez P4 Sp. z o.o. 02-677 Warszawa, ul. Wynałazek 1, działającą przez pełnomocnika Pana Mariusza Głos 32-552 Płaza, ul. Bołęcińska 7, zakończone w dniu 8 grudnia 2022 roku wydaniem decyzji odmawiającej ustalenia lokalizacji inwestycji celu publicznego znak: GPN.6733.24.2021.AB. Samorządowe Kolegium Odwoławcze w Krośnie, w wyniku odwołania uchyliło ww. decyzję i przekazało sprawę do ponownego rozpatrzenia;
- postępowanie dotyczące wydania decyzji dla inwestycji „Budowa odcinka sieci gazowej średniego ciśnienia” na działkach o numerach ewidencyjnych 700/1 i 700/2 w Jedliczu, z wniosku złożonego przez Polską Spółkę Gazownictwa Sp. z o.o., ul. Wojciecha Bandrowskiego 16, 33-100 Tarnów działającą poprzez pełnomocnika Pana Marcina Rusinek (zam. 38-400 Krosno, ul. Generała Józefa Bema 76), zakończone w 2022 roku wydaniem decyzji o ustaleniu lokalizacji inwestycji celu publicznego z dnia 11 kwietnia 2022 roku znak: GPN.6733.1.2022.AB;
- postępowanie dotyczące wydania decyzji dla inwestycji „Budowa odcinka sieci gazowej średniego ciśnienia” na działkach o numerach ewidencyjnych 428/2; 432; 480 w miejscowości Poręby, z wniosku złożonego przez Polską Spółkę Gazownictwa Sp. z o.o., ul. Wojciecha Bandrowskiego 16, 33-100 Tarnów działającą poprzez pełnomocnika Pana Marcina Rusinek (zam. 38-400 Krosno, ul. Generała Józefa Bema 76), zakończone w 2022 roku wydaniem decyzji o ustaleniu lokalizacji inwestycji celu publicznego z dnia 11 kwietnia 2022 roku znak: GPN.6733.2.2022.AB;
- postępowanie dotyczące wydania decyzji dla inwestycji „Budowa odcinka sieci gazowej niskiego ciśnienia” na działkach o numerach ewidencyjnych 645/1; 645/8; 645/10; 645/27; 645/28; 645/29; 645/30; 645/13; 645/15; 645/16; 645/17; 645/18; 645/19; 645/20; 645/21; 645/22 w miejscowości Potok, z wniosku złożonego przez Polską Spółkę Gazownictwa Sp. z o.o., ul. Wojciecha Bandrowskiego 16, 33-100 Tarnów działającą poprzez pełnomocnika Pana Marcina Rusinek (zam. 38-400 Krosno, ul. Generała Józefa Bema 76), zakończone w 2022 roku wydaniem decyzji o ustaleniu lokalizacji inwestycji celu publicznego z dnia 19 kwietnia 2022 roku znak: GPN.6733.3.2022.AB;

- postępowanie dotyczące wydania decyzji dla inwestycji „*Budowa odcinka sieci gazowej niskiego ciśnienia*” na działkach o numerach ewidencyjnych 745/5 i 745/10 w Jedliczu, z wniosku złożonego przez Polską Spółkę Gazownictwa Sp. z o.o., ul. Wojciecha Bandrowskiego 16, 33-100 Tarnów działającą poprzez pełnomocnika Pana Marcina Rusinek (zam. 38-400 Krosno, ul. Generała Józefa Bema 76), zakończone w 2022 roku wydaniem decyzji o ustaleniu lokalizacji inwestycji celu publicznego z dnia 11 kwietnia 2022 roku znak: GPN.6733.4.2022.AB;
- postępowanie dotyczące wydania decyzji dla inwestycji „*Budowa odcinka sieci gazowej średniego ciśnienia*” na działkach o numerach ewidencyjnych 1161 i 1160/2 w Jaszczwi, z wniosku złożonego przez Polską Spółkę Gazownictwa Sp. z o.o., ul. Wojciecha Bandrowskiego 16, 33-100 Tarnów działającą poprzez pełnomocnika Pana Marcina Rusinek (zam. 38-400 Krosno, ul. Generała Józefa Bema 76), zakończone w 2022 roku wydaniem decyzji o ustaleniu lokalizacji inwestycji celu publicznego z dnia 11 kwietnia 2022 roku znak: GPN.6733.5.2022.AB;
- postępowanie dotyczące wydania decyzji dla inwestycji „*Budowa odcinka sieci gazowej niskiego ciśnienia*” na działkach o numerach ewidencyjnych 954; 947/2; 937/1; 937/2; 938; 950 w Jedliczu, z wniosku złożonego przez Polską Spółkę Gazownictwa Sp. z o.o., ul. Wojciecha Bandrowskiego 16, 33-100 Tarnów działającą poprzez pełnomocnika Pana Marcina Rusinek (zam. 38-400 Krosno, ul. Generała Józefa Bema 76), zakończone w 2022 roku wydaniem decyzji o ustaleniu lokalizacji inwestycji celu publicznego z dnia 9 maja 2022 roku znak: GPN.6733.6.2022.AB;
- postępowanie dotyczące wydania decyzji dla inwestycji „*Budowa odcinka sieci gazowej niskiego ciśnienia*” na działkach o numerach ewidencyjnych 684/1; 701/2; 702/6; 702/5 w miejscowości Potok, z wniosku złożonego przez Polską Spółkę Gazownictwa Sp. z o.o., ul. Wojciecha Bandrowskiego 16, 33-100 Tarnów działającą poprzez pełnomocnika Pana Marcina Rusinek (zam. 38-400 Krosno, ul. Generała Józefa Bema 76), zakończone w 2022 roku wydaniem decyzji o ustaleniu lokalizacji inwestycji celu publicznego z dnia 19 maja 2022 roku znak: GPN.6733.7.2022.AB;
- postępowanie dotyczące wydania decyzji dla inwestycji „*Budowa odcinka sieci gazowej niskiego ciśnienia*” na działkach o numerach ewidencyjnych 707; 706/5; 714; 715; 713/2; 713/5 w miejscowości Potok, z wniosku złożonego przez Polską Spółkę Gazownictwa Sp. z o.o., ul. Wojciecha Bandrowskiego 16, 33-100 Tarnów działającą poprzez pełnomocnika Pana Marcina Rusinek (zam. 38-400 Krosno, ul. Generała Józefa Bema 76), zakończone w 2022 roku wydaniem decyzji o ustaleniu lokalizacji inwestycji celu publicznego z dnia 12 maja 2022 roku znak: GPN.6733.8.2022.AB;
- postępowanie dotyczące wydania decyzji dla inwestycji „*Budowa sieci gazowej wraz z przyłączami w ramach projektu „Przebudowa odcinka sieci gazowej średniego ciśnienia wraz z przyłączami w m. Piotrówka, Kopytowa, Łubno Opacie – Etap II”* na działkach nr ewid. 532/1, 523/1, 526/1, 527, 495, 494/5, 494/3, 493/1, 525, 524, 505, 506, 503, 502, 478/1, 478/2, 483/2, 473/2, 472/2, 472/1, 561/1, 673/2, 673/4, 673/3, 671/1, 665/1, 647, 651, 674, 678, 671/2, 669/3, 669/1, 662, 667, 675/1, 676/1, 690/1, 690/2, 450/2, 450/1, 691/1, 685, 686, 688, 689, 701, 696, 698/1, 699, 700/1, 711/3, 712/1, 713/1, 717/1, 716, 717/2, 713/2, 433/2, 404/3, 365/1, 365/2, 388/1, 392/2, 392/1, 390/1, 391/2, 390/3, 371/2, 371/1, 387/1, 385, 386 w miejscowości Piotrówka, gmina Jedlicze, z wniosku złożonego przez Polską Spółkę Gazownictwa Sp. z o.o. w Tarnowie, 33-100 Tarnów, ul. Wojciecha Bandrowskiego 16, działającą przez pełnomocnika Pana Marka Dietricha, przedstawiciela firmy Multiconsult Polska Sp. z o.o., 30-110 Kraków, ul. Kraszewskiego 36; zakończone w 2022 roku wydaniem decyzji o ustaleniu lokalizacji inwestycji celu publicznego z dnia 20 kwietnia 2022 roku znak: GPN.6733.9.2022.MP;
- postępowanie dotyczące wydania decyzji dla inwestycji „*Budowa i przebudowa osiedlowej sieci ciepłowniczej przy ul. Tokarskich w Jedliczu*” na działkach o numerach ewidencyjnych

1459/21; 1459/22; 1459/23; 2624/1, z wniosku złożonego przez Krośnieńską Spółdzielnię Mieszkaniową 38-400 Krosno, ul. Wojska Polskiego 41 działająca przez pełnomocnika Pana Janusza Niezgoda, 38-400 Krosno, ul. Walslebena 4a/18, zakończone w 2022 roku wydaniem decyzji o ustaleniu lokalizacji inwestycji celu publicznego z dnia 9 maja 2022 roku znak: GPN.6733.10.2022.AB;

- postępowanie dotyczące wydania decyzji dla inwestycji „*Budowa odcinka sieci gazowej średniego ciśnienia*” na działkach o numerach ewidencyjnych 1198 i 1199/4 w Jaszczwi, z wniosku złożonego przez Polską Spółkę Gazownictwa Sp. z o.o., ul. Wojciecha Bandrowskiego 16, 33-100 Tarnów działającą poprzez pełnomocnika Pana Marcina Rusinek (zam. 38-400 Krosno, ul. Generała Józefa Bema 76), zakończone w 2022 roku wydaniem decyzji o ustaleniu lokalizacji inwestycji celu publicznego z dnia 11 maja 2022 roku znak: GPN.6733.12.2022.MP;
- postępowanie dotyczące wydania decyzji dla inwestycji „*Budowa odcinka sieci gazowej niskiego ciśnienia*” na działkach o numerach ewidencyjnych 1165/3 i 1165/4 w miejscowości Potok, z wniosku złożonego przez Polską Spółkę Gazownictwa Sp. z o.o., ul. Wojciecha Bandrowskiego 16, 33-100 Tarnów działającą poprzez pełnomocnika Pana Marcina Rusinek (zam. 38-400 Krosno, ul. Generała Józefa Bema 76), zakończone w 2022 roku wydaniem decyzji o ustaleniu lokalizacji inwestycji celu publicznego z dnia 11 maja 2022 roku znak: GPN.6733.13.2022.MP;
- postępowanie dotyczące wydania decyzji dla inwestycji „*Rozbudowa i przebudowa budynku remizy OSP w m. Jaszczew*” na terenie na działek nr ewid. 1399; 1398/2 i 1397 obręb Jaszczew, z wniosku złożonego przez Gminę Jedlicze 38-460 Jedlicze, ul. Rynek 6, zakończone w 2022 roku wydaniem decyzji o ustaleniu lokalizacji inwestycji celu publicznego z dnia 9 czerwca 2022 roku znak: GPN.6733.14.2022.MP;
- postępowanie dotyczące wydania decyzji dla inwestycji „*Budowa boiska sportowego przy szkole podstawowej w Potoku na działkach nr ewid. 696/1 i 695*”, z wniosku złożonego przez Gminę Jedlicze 38-460 Jedlicze, ul. Rynek 6, zakończone w 2022 roku wydaniem decyzji o ustaleniu lokalizacji inwestycji celu publicznego z dnia 15 czerwca 2022 roku znak: GPN.6733.15.2022.AB;
- postępowanie dotyczące wydania decyzji dla inwestycji *Rozbudowa i przebudowa budynku Domu Ludowego w Długiem oraz przebudowa garażu OSP w Długiem w ramach zadania inwestycyjnego pn. „Modernizacja Domu Ludowego w Długiem*” na działce nr ewid. 462 obręb Długie z wniosku złożonego przez Gminę Jedlicze, 38-460 Jedlicze, ul. Rynek 6, zakończone w 2022 roku wydaniem decyzji umarzającej postępowanie w sprawie wydania decyzji o ustaleniu lokalizacji inwestycji celu publicznego z dnia 30 maja 2022 roku znak: GPN.6733.17.2022.EJa;
- postępowanie dotyczące wydania decyzji dla inwestycji „*Rozbudowa i przebudowa budynku Domu Ludowego w Długiem oraz przebudowa i rozbudowa budynku garażu OSP w Długiem w ramach zadania inwestycyjnego pn. „Modernizacja Domu Ludowego w Długiem*” na działkach nr ewid. 462, 464 obręb Długie” z wniosku złożonego przez Gminę Jedlicze, 38-460 Jedlicze, ul. Rynek 6, zakończone w 2022 roku wydaniem decyzji o ustaleniu lokalizacji inwestycji celu publicznego z dnia 13 września 2022 roku znak: GPN.6733.18.2022.EJa;
- postępowanie dotyczące wydania decyzji dla inwestycji „*Budowa budynku wystawowo-administracyjnego na terenie działek nr 1297 i 1298 położonych w Żarnowcu*” z wniosku złożonego przez Muzeum Marii Konopnickiej w Żarnowcu, 38-460 Jedlicze, zakończone w 2022 roku wydaniem decyzji o ustaleniu lokalizacji inwestycji celu publicznego z dnia 30 września 2022 roku znak: GPN.6733.19.2022.MP;

- postępowanie dotyczące wydania decyzji dla inwestycji „*Budowa masztu flagowego na działkach nr ewid. 1071 i 1072 w miejscowości Jedlicze*” z wniosku złożonego przez Gminę Jedlicze, 38-460 Jedlicze, ul. Rynek 6 zakończone w 2022 roku wydaniem decyzji o ustaleniu lokalizacji inwestycji celu publicznego z dnia 20 lipca 2022 roku znak: GPN.6733.20.2022.AB;
- postępowanie dotyczące wydania decyzji dla inwestycji „*Budowa stacji bazowej telefonii komórkowej KRO7135A wraz z wewnętrzną linią zasilającą i kanalizacją kablową na działce nr 1645, położonej w miejscowości Jedlicze*” z wniosku złożonego P4 sp. z o.o., 02-677 Warszawa, ul. Wyzwalców 1 działającego przez pełnomocnika Pana Marcina Rachwał, 44-300 Wodzisław Śląski, ul. Bogumińska 11, w dniu 7 grudnia 2022 roku wydano decyzję odmawiającą ustalenia lokalizacji inwestycji celu publicznego. Inwestor od przedmiotowej decyzji złożył odwołanie, jednak po ustawowym terminie, co potwierdzone zostało Postanowieniem SKO w Krośnie. Obecnie w SKO w Krośnie (na wniosek Inwestora) toczy się postępowanie w sprawie stwierdzenia nieważności decyzji Burmistrza Gminy Jedlicze z dnia 7 grudnia 2022 roku - GPN.6733.21.2022.MP;
- postępowanie dotyczące wydania decyzji dla inwestycji „*Budowa sieci elektroenergetycznej niskiego napięcia do 1kV oświetlenia ulicznego drogi gminnej w miejscowości Jedlicze ul. Kurkowskiego na działkach nr ewid. 32/24; 32/19; 43/7; 43/4; 32/16*” z wniosku złożonego przez Gminę Jedlicze, 38-460 Jedlicze, ul. Rynek 6 zakończone w 2022 roku wydaniem decyzji o ustaleniu lokalizacji inwestycji celu publicznego z dnia 24 sierpnia 2022 roku znak: GPN.6733.22.2022.AB;
- postępowanie dotyczące wydania decyzji dla inwestycji „*Budowa sieci elektroenergetycznej niskiego napięcia do 1kV oświetlenia ulicznego drogi powiatowej w miejscowości Żarnowiec na działkach nr ewid. 1096/2; 1096/1; 1097; 1103/3; 1103/1; 1103/2; 1098; 1099*” z wniosku złożonego przez Gminę Jedlicze, 38-460 Jedlicze, ul. Rynek 6 zakończone w 2022 roku wydaniem decyzji o ustaleniu lokalizacji inwestycji celu publicznego z dnia 14 września 2022 roku znak: GPN.6733.23.2022.AB;
- postępowanie dotyczące wydania decyzji dla inwestycji „*Budowa sieci elektroenergetycznej niskiego napięcia do 1kV oświetlenia ulicznego drogi gminnej w miejscowości Poręby na działce nr ewid. 376/6*” z wniosku złożonego przez Gminę Jedlicze, 38-460 Jedlicze, ul. Rynek 6 zakończone w 2022 roku wydaniem decyzji o ustaleniu lokalizacji inwestycji celu publicznego z dnia 24 sierpnia 2022 roku znak: GPN.6733.24.2022.AB;
- postępowanie dotyczące wydania decyzji dla inwestycji „*Budowa sieci elektroenergetycznej niskiego napięcia do 1kV oświetlenia ulicznego drogi gminnej w miejscowości Jedlicze ul. Głowackiego na działkach nr ewid. 2429; 2437/1; 2437/2*” z wniosku złożonego przez Gminę Jedlicze, 38-460 Jedlicze, ul. Rynek 6 zakończone w 2022 roku wydaniem decyzji o ustaleniu lokalizacji inwestycji celu publicznego z dnia 25 sierpnia 2022 roku znak: GPN.6733.25.2022.AB;
- postępowanie dotyczące wydania decyzji dla inwestycji „*Przebudowa sieci gazowej średniego ciśnienia wraz z istniejącymi przyłączami w m. Poręby, Podniebyle, Chlebna, Piotrówka*” wniosek złożony przez Polską Spółkę Gazownictwa Sp. z o.o. w Tarnowie, 33-100 Tarnów, ul. Wojciecha Banderowskiego 16 działającą przez Pana Marcina Rusinka - adres do korespondencji: 38-400 Krosno, ul. Krakowska 21/10, pozostawiony bez rozpoznania, nie uzupełniono w terminie o brakujące dokumenty, znak: GPN.6733.27.2022.MP;
- postępowanie dotyczące wydania decyzji dla inwestycji „*Budowa oświetlenia drogowego w miejscowości Moderówka na działkach nr ewid. 315; 318; 308/2; 309; 322/1; 322/3; 305/4; 322/4; 323; 306; 329/1; 348/1; 349; 350; 351; 373/2; 376/1; 377*” z wniosku złożonego przez Gminę Jedlicze, 38-460 Jedlicze, ul. Rynek 6 zakończone w 2022 roku wydaniem decyzji

- o ustaleniu lokalizacji inwestycji celu publicznego z dnia 20 września 2022 roku znak: GPN.6733.28.2022.MP;
- postępowanie dotyczące wydania decyzji dla inwestycji „Budowa sieci elektroenergetycznej niskiego napięcia do 1kV oświetlenia ulicznego drogi gminnej G114719 w miejscowości Dobieszyn na działkach nr ewid. 75; 74; 73; 72; 68/2; 68/1” z wniosku złożonego przez Gminę Jedlicze, 38-460 Jedlicze, ul. Rynek 6 zakończone w 2022 roku wydaniem decyzji o ustaleniu lokalizacji inwestycji celu publicznego z dnia 6 października 2022 roku znak: GPN.6733.29.2022.EJa;
 - postępowanie dotyczące wydania decyzji dla inwestycji „Budowa sieci elektroenergetycznej niskiego napięcia do 1kV oświetlenia ulicznego drogi gminnej G114663 w miejscowości Jedlicze ul. Stanisława i Władysława Janochów na działkach nr ewid. 155/4; 155/3; 155/2; 186” z wniosku złożonego przez Gminę Jedlicze, 38-460 Jedlicze, ul. Rynek 6 zakończone w 2022 roku wydaniem decyzji o ustaleniu lokalizacji inwestycji celu publicznego z dnia 6 października 2022 roku znak: GPN.6733.30.2022.EJa;
 - postępowanie dotyczące wydania decyzji dla inwestycji „Budowa sieci elektroenergetycznej niskiego napięcia do 1kV oświetlenia ulicznego dróg gminnych w miejscowości Jedlicze ul. Rejtana na działkach nr ewid. 1365/14; 1365/43; 1366/2; 1360/4; 1360/3; 1367; 1372; 1373; 1359; 1346/2; 1351; 1360/1” (umorzenie postępowania) oraz „Budowa sieci elektroenergetycznej niskiego napięcia do 1kV oświetlenia ulicznego dróg gminnych w miejscowości Jedlicze ul. Rejtana na działkach nr ewid. 1365/14; 1365/37; 1365/43; 1366/2; 1360/4; 1360/3; 1367; 1372; 1373; 1359; 1346/2; 1351; 1360/1” z wniosku złożonego przez Gminę Jedlicze, 38-460 Jedlicze, ul. Rynek 6 zakończone w 2022 roku wydaniem decyzji umarzającej i ustalającej lokalizację inwestycji celu publicznego z dnia 6 października 2022 roku znak: GPN.6733.31.2022.EJa;
 - postępowanie dotyczące wydania decyzji dla inwestycji „Budowa sieci elektroenergetycznej niskiego napięcia do 1kV oświetlenia ulicznego dróg gminnych w miejscowości Chlebna na działkach nr ewid. 108; 109; 559; 519; 575; 591; 122/5; 138; 155; 186; 187/2; 188/4; 188/3; 178/2; 179/2; 184; 562/3; 564/1; 218/1; 561/2; 225; 577; 570; 572/5; 572/6; 592; 584/2; 597; 596/2” z wniosku złożonego przez Gminę Jedlicze, 38-460 Jedlicze, ul. Rynek 6 zakończone w 2022 roku wydaniem decyzji o ustaleniu lokalizacji inwestycji celu publicznego z dnia 13 października 2022 roku znak: GPN.6733.32.2022.AB;
 - postępowanie dotyczące wydania decyzji dla inwestycji „Budowa odcinka sieci gazowej średniego ciśnienia” na działkach o numerach ewidencyjnych 278; 280; 281 w miejscowości Podniebyle” z wniosku złożonego przez Polską Spółkę Gazownictwa Sp. z o.o., 33-100 Tarnów, ul. Bandrowskiego 16, działającą przez pełnomocnika Pana Pan Marcin Rusinek 38-400 Krosno, ul. Generała Józefa Bema 76 zakończone w 2022 roku wydaniem decyzji o ustaleniu lokalizacji inwestycji celu publicznego z dnia 14 października 2022 roku znak: GPN.6733.33.2022.AB;
 - postępowanie dotyczące wydania decyzji dla inwestycji „Budowa odcinka sieci gazowej niskiego ciśnienia” na działkach o numerach ewidencyjnych 535/1; 535/2; 534/1 w miejscowości Moderówka” z wniosku złożonego przez Polską Spółkę Gazownictwa Sp. z o.o., 33-100 Tarnów, ul. Bandrowskiego 16, działającą przez pełnomocnika Pana Pan Marcin Rusinek 38-400 Krosno, ul. Generała Józefa Bema 76 zakończone w 2022 roku wydaniem decyzji o ustaleniu lokalizacji inwestycji celu publicznego z dnia 13 października 2022 roku znak: GPN.6733.34.2022.MP;
 - postępowanie dotyczące wydania decyzji dla inwestycji „Budowa oświetlenia drogowego dróg gminnych w miejscowości Moderówka na działkach nr ewid. 161; 167; 150/1; 149; 190; 200; 201; 29; 175; 28; 26/2; 23/1; 27; 41/1; 41/2; 42; 43; 67; 40” z wniosku złożonego przez Gminę

Jedlicze, 38-460 Jedlicze, ul. Rynek 6 zakończone w 2022 roku wydaniem decyzji o ustaleniu lokalizacji inwestycji celu publicznego z dnia 27 października 2022 roku znak: GPN.6733.35.2022.AB;

- postępowanie dotyczące wydania decyzji dla inwestycji „Budowa sieci gazowej wraz z przyłączami w ramach projektu „Przebudowa sieci gazowej średniego ciśnienia wraz z istniejącymi przyłączami w m. Poręby, Podniebyle, Chlebna, Piotrówka” na działce o nr ewid.: 314 położonej w miejscowości Podniebyle i działkach o nr ewid. 342/1, 293/2, 295/1, 298/4, 348/5, 334/3, 335/2, 336/2, 338/2, 348/2, 307, 349/4, 365/2, 368/3, 371/3, 361/6, 509, 397/3, 398/2, 399/2, 403/2, 362, 501/1, 501/2, 327, 388, 415, 285/2, 283, 263/5, 269/2, 312, 272/2, 271/2, 260/2, 263/3, 238/4, 238/7, 237/2, 265/2, 262/4, 493/6, 493/2, 255/2, 289/4, 289/3, 29, 28/2, 155/1, 157, 54/4, 35/2, 6, 370/2 położonych w miejscowości Poręby, gmina Jedlicze” z wniosku złożonego przez Polską Spółkę Gazownictwa Sp. z o.o., 33-100 Tarnów, ul. Bandrowskiego 16, działającą przez pełnomocnika Panią Agatę Wójcik, 30-110 Kraków, ul. Kraszewskiego 36 zakończone w 2022 roku wydaniem decyzji o ustaleniu lokalizacji inwestycji celu publicznego z dnia 4 listopada 2022 roku znak: GPN.6733.36.2022.MP;
- postępowanie dotyczące wydania decyzji dla inwestycji „Budowa sieci elektroenergetycznej niskiego napięcia do 1kV oświetlenia ulicznego drogi gminnej w miejscowości Jedlicze ul. Topolowa na działkach nr ewid.: 1838/2; 1838/1; 1835/3; 1835/5; 1834/1; 1834/2; 1835/6; 1835/4” z wniosku złożonego przez Gminę Jedlicze, 38-460 Jedlicze, ul. Rynek 6 zakończone w 2022 roku wydaniem decyzji o ustaleniu lokalizacji inwestycji celu publicznego z dnia 20 października 2022 roku znak: GPN.6733.37.2022.AB;
- postępowanie dotyczące wydania decyzji dla inwestycji „Budowa oświetlenia drogowego na działkach nr ewid. 2010/1; 2010/2; 1034/1; 1034/2; 1028/1; 1031/2; 1031/3 w miejscowości Moderówka” z wniosku złożonego przez Gminę Jedlicze, 38-460 Jedlicze, ul. Rynek 6 zakończone w 2022 roku wydaniem decyzji o ustaleniu lokalizacji inwestycji celu publicznego z dnia 28 listopada 2022 roku znak: GPN.6733.38.2022.AB;
- postępowanie dotyczące wydania decyzji dla inwestycji „Budowa sieci elektroenergetycznej niskiego napięcia do 1kV oświetlenia ulicznego drogi gminnej w miejscowości Żarnowiec na działkach nr ewid. 1419; 150/2; 150/1 i 137” z wniosku złożonego przez Gminę Jedlicze, 38-460 Jedlicze, ul. Rynek 6 zakończone w 2022 roku wydaniem decyzji o ustaleniu lokalizacji inwestycji celu publicznego z dnia 14 grudnia 2022 roku znak: GPN.6733.39.2022.AB;
- postępowanie dotyczące wydania decyzji dla inwestycji „Budowa sieci elektroenergetycznej niskiego napięcia do 1kV oświetlenia ulicznego dróg gminnych w miejscowości Długie na działkach nr ewid. 730; 765; 732; 780; 779” z wniosku złożonego przez Gminę Jedlicze, 38-460 Jedlicze, ul. Rynek 6 zakończone w 2022 roku wydaniem decyzji o ustaleniu lokalizacji inwestycji celu publicznego z dnia 19 grudnia 2022 roku znak: GPN.6733.40.2022.AB;

Dominującym na terenie gminy była zabudowa mieszkaniowa jednorodzinna, dla której wydano łącznie 77 decyzji oraz zabudowa usługowa i przemysłowa, dla której wydano 12 decyzji o warunkach zabudowy. Decyzje o ustaleniu lokalizacji inwestycji celu publicznego wydawane były głównie celem rozbudowy sieci gazowej, oświetlenia ulicznego, sieci wodociągowej a także celem rozbudowy budynków użyteczności publicznej i budowy boiska sportowego.

W 2022 roku wydano łącznie 197 zaświadczeń o przeznaczeniu terenu w MPZP, z czego większość przeznaczona była w celu dokonania sprzedaży nieruchomości.

Dziękuję za zapoznanie się z Raportem o stanie Gminy Jedlicze i zapraszam do merytorycznej dyskusji na temat rozwoju naszej Małej Ojczyzny.

Burmistrz Gminy Jedlicze

A handwritten signature in blue ink, reading "Jolanta Urbanik". The signature is fluid and cursive, with a large loop at the beginning of the first name.

Jolanta Urbanik